ANGE - ALARY

Belladonna

Tekst
ANGE
Tekeningen
PIERRE ALARY
Inkleuring
PATRICK NOËL

Belladonna

UNLIMITED IMAGINATION
DARK DRAGON BOOKS
WWW.DARKDRAGONBOOKS.COM

Tekst: Ange

Tekeningen: Pierre Alary

Inkleuring: Patrick Noël

Vertaling t/m blz. 94: Dark Dragon Studio

Vertaling vanaf blz. 95.: Mariella Manfré

Vormgeving: Dark Dragon Design

Uitgever: Amin Gemei

ISBN: 978-94-6078-753--9

www.darkdragonbooks.com

www.facebook.com/darkdragonbooks

Copyright Nederlandstalige uitgave © Uitgeverij Dark Dragon Books, Breda. Alle rechten voorbehouden. © 2017 ÉDITIONS SOLEIL / ANGE / PIERRE ALARY. All rights reserved.
No portion of this publication may be reproduced or transmitted, in any form or by any means, without the express written permission of Dark Dragon Books. Names, characters, places, and incidents featured in this publication either are the product of the author's imagination or are used fictitiously. Any resemblance to actual persons (living or dead), events, institutions, or locales, without satiric intent, is coincidental.

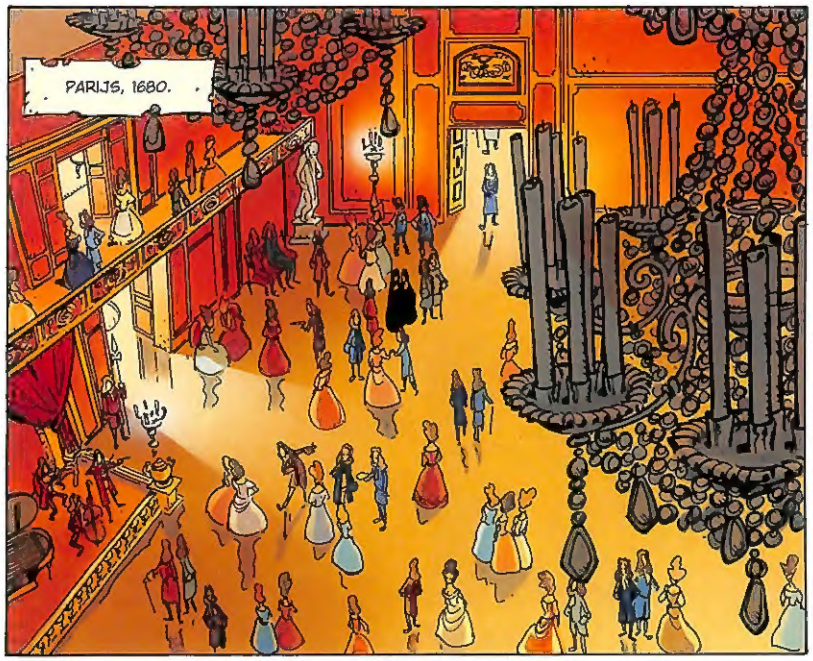
PARIJS, 1680.

ZIJNE MAJESTEIT...

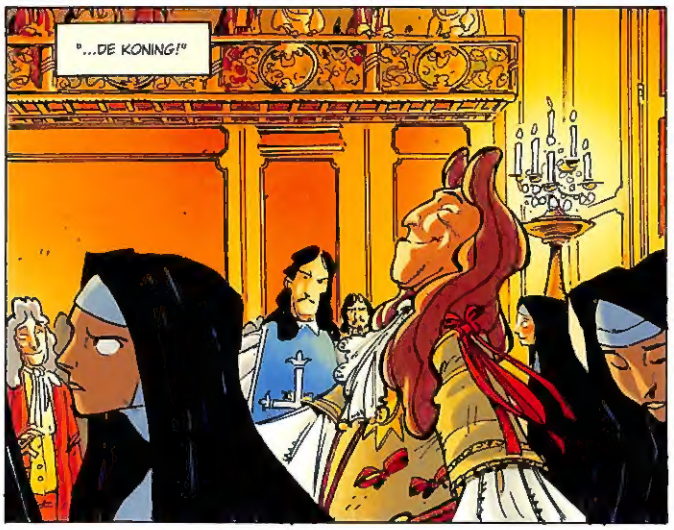
"...DE KONING!"

KAPITEIN DE BREUIL ZIET ER WEER BETOVEREND UIT. DE NOVICES ZIJN ALLEMAAL TERUGGEKOMEN.
DIE ENE KOMT ME NIET BEKEND VOOR. IS DAT ÉÉN VAN UW NOVICES?

NEE. ZE WAS ME WEL OPGEVALLEN, MAAR IK DACHT DAT ZE BIJ U HOORDE.

MISSCHIEN MOETEN WE DE KAPITEIN WAARSCHUWEN.

"IK WEET NIET..."

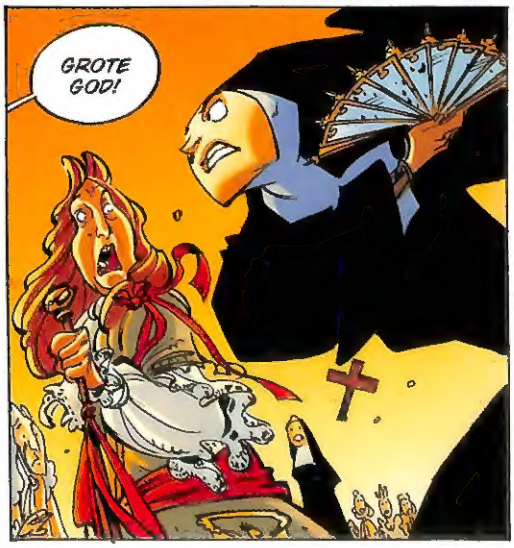
GROTE GOD!

PANG
TZING
TREK JE WAPENS!
FRR..
FLAP
2.

HOUD HAAR TEGEN! ZE WILDE DE KONING VERMOORDEN!

MAJESTEIT! MANKEERT U NIETS?
NEE... NEE... ZE HEEFT MIJN LEVEN GE-RED!
HET IS EEN ENGEL...

STA STIL!

Hw..
TCHUNK!
HET SPIJT ME! IK HEB HAAST...

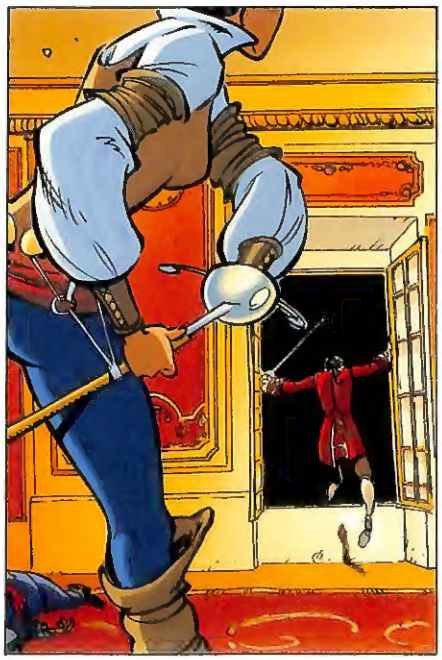

BLIJF MAAR EVEN STAAN.

RAAA

HÉ!
TZIN

ZE HEBBEN NIETS GELOGEN. ER BLOEIT EEN ZELFDZAME ROOS OP DE MESTVAALT VAN PARIJS.
HET SPIJT ME, BELLA DONNA. ALS IK DAT VERTEL ZAL IK JE MOETEN DODEN.
WIE.. WIE BEN JIJ?
CLING

DAT RISICO NEEM IK GRAAG.
ALS ALLES WAT IK OVER JE GEHOORD HEB WAAR IS, KOST HET ME TE VEEL TIJD EN GELD.

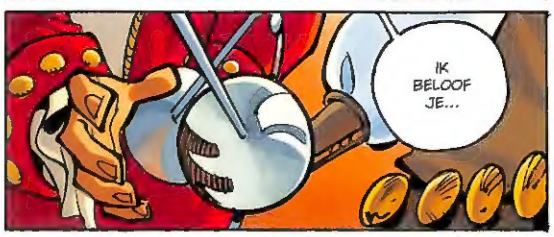
IK BELOOF JE...

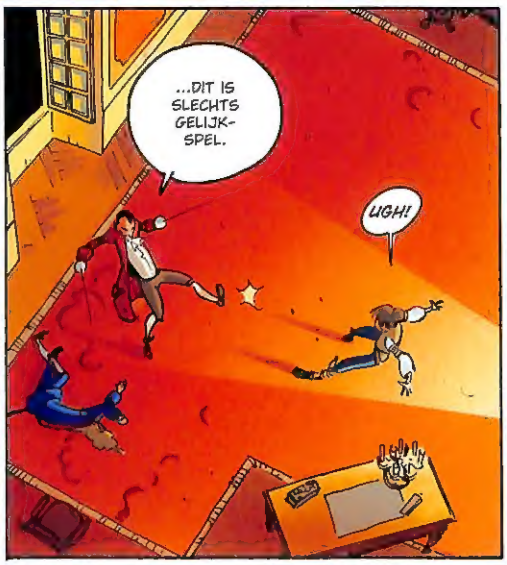
...DIT IS SLECHTS GELIJK-SPEL.
UGH!

BUMP

IK HEB NIET VAAK KANS OM TE VECHTEN TEGEN MENSEN DIE MIJ HET HOOFD KUNNEN BIEDEN.
TENMINSTE, MEESTAL NIET LANG.

EN ZEKER NIET MET ZO'N KNAP SNOETJE.

DUS CIAO, BELLA DONNA!
4.

GOO! DIE DEGEN HIERHEEN, SNEL!

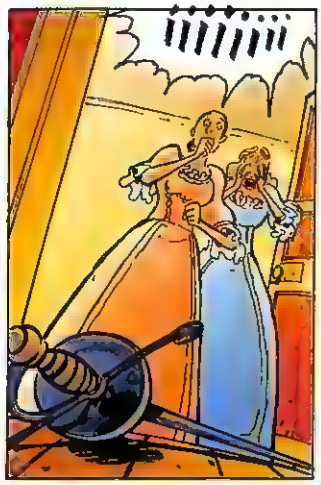

OKÉ, DAN MAAR ZONDER! WIJ ZIJN NOG LANG NIET UITGEPRAAT, ITALIAAN!

DE BELLA DONNA IS KOPPIG. TYPISCH EEN VROUWELIJKE TEKORTKOMING.

HOUD HAAR TEGEN!
KIJK UIT! ZE IS DODELIJK!

HÈ, HÈ, TUURLIJK. WE ZULLEN OPLETTEN.
HET IS WAAR, ZE ZIET ER GEVAARLIJK UIT.
ZEKER ZONDER WAPEN.

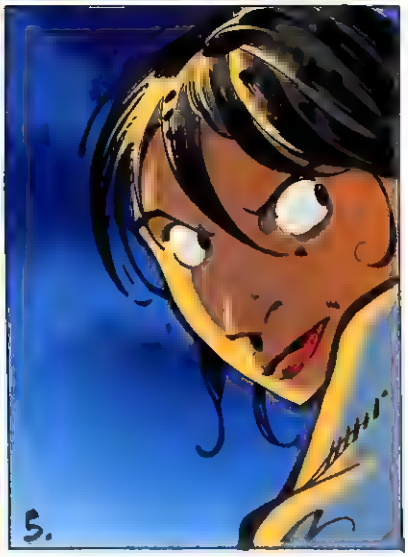
5.

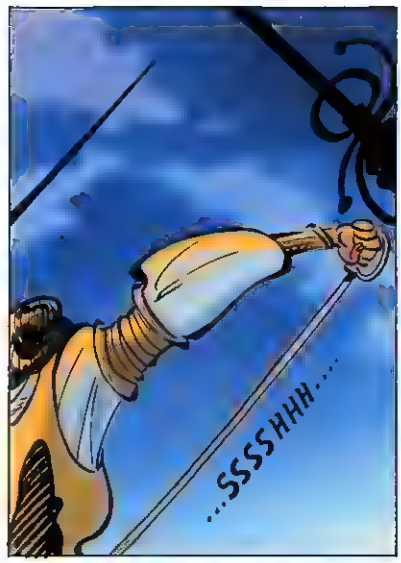
...SSSHHH...

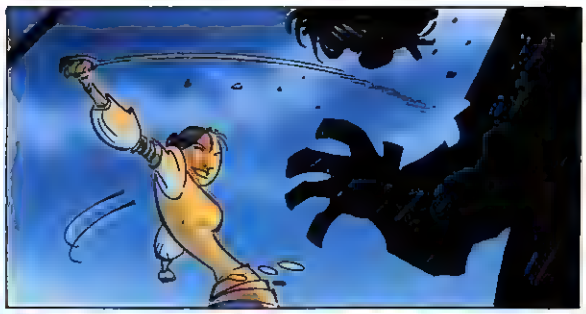

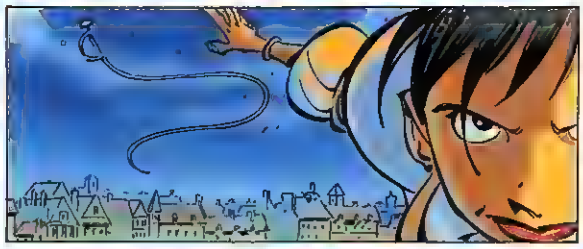

PAK AAN, DUIVE...

...LIN...

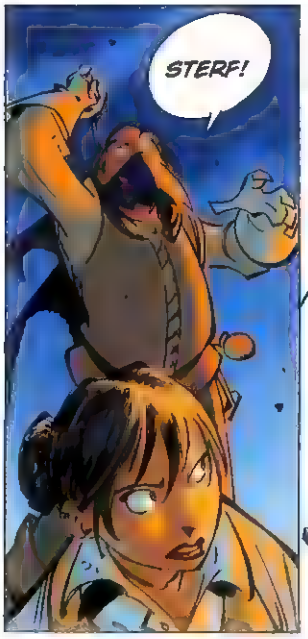
STERF!

HUU....

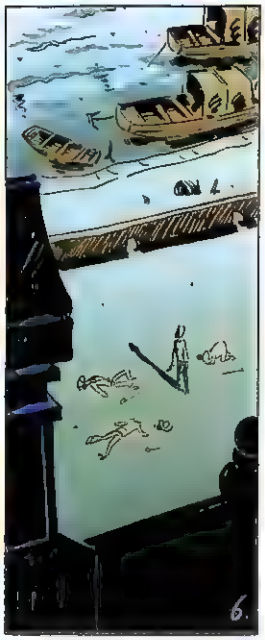
6.

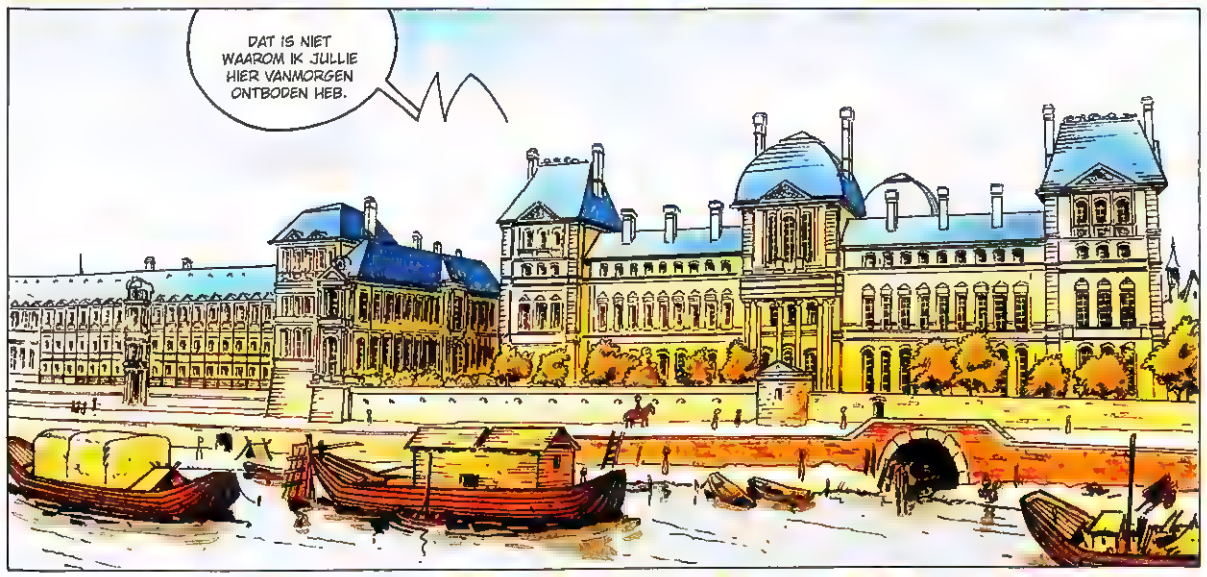

* FRANÇOIS MICHEL LE TELLIER, MARKIES VAN LOUVOIS, DE MINISTER VAN OORLOG IN HET KABINET VAN KONING LODEWIJK XIV.

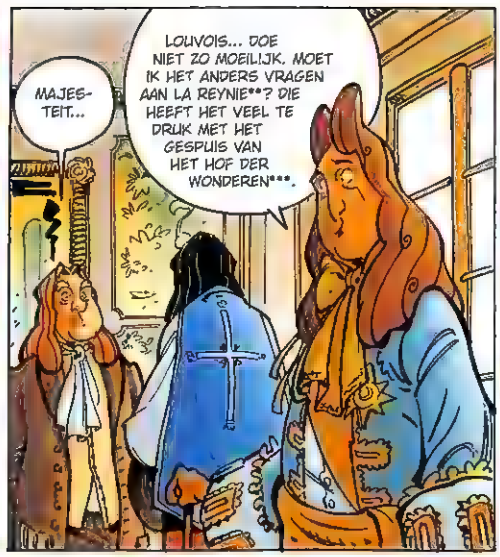

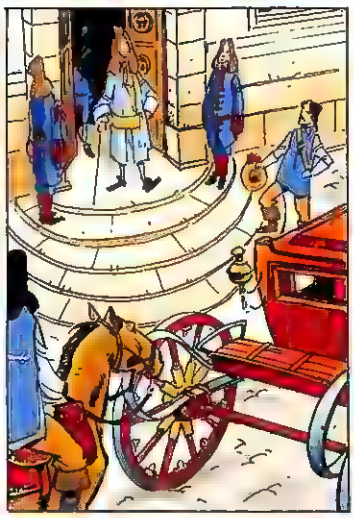

* DE FRANSE RECHTBANK VAN DE INQUISITIE
** GABRIEL DE LA REYNIE, OPRICHTER VAN DE EERSTE POLITIE-MACHT
***EEN SLOPPENWIJK IN HET ELFDE ARRONDISSEMENT.

DE MOORDENAAR HEEFT WAARSCHIJNLIJK HULP GEHAD OM HET STADHUIS BINNEN TE KOMEN EN ZICH TE VERMOMMEN ALS BEDIENDE. DAT IS ONZE ENIGE AANWIJZING, NAAST DE BESCHRIJVING VAN MARIE.
HEB JE HAAR VERSLAG AL GELEZEN? HEEFT ZE VERDER NOG IETS GEZIEN?
KLIK
OKÊ, IK HOU EROVER OP. IK HEB JE WEL EENS SPRAAKZAMER MEEGEMAAKT, MAXIME.
NA JOU.
DE STENEN ZIJN VOCHTIG. ZE ZOUDEN EEN STUK DROGER MOETEN ZIJN IN DIT SEIZOEN.
HRMM... DE SEINE... STAAT VRIJ HOOG... HRMM... DIT JAAR.
WE MOETEN UITKIJKEN VOOR LEKKAGE. VOORAL HET ARCHIEF EN DE KRUIT VOORRADEN.
IK BEN BLIJ DAT JE WEER MEEDOET, MAXIME. DIE HELE TRAP AFDALEN IN STILTE WAS WEL EEN BEETJE...
CRRR...
HOLA, RUSTIG AAN.
KLIK
MENEER DE...
...KAPITEIN!
PLAATS RUST, VRIEND
KLING
KLING

JE HEBT NOG STEEDS GEEN LEUNING AANGEBRACHT LANGS DIE TRAP, MAXIME.
ZO IS HIJ MAKKELIJKER TE VERDEDIGEN, MENEER.
VIND JE HET NIET EEN BEETJE SOMBER HIER? JE ZOU DE LUCHTSCHACHT WAT VAKER MOETEN LATEN VEGEN. EN ALS EEN AANTAL VAN JE ACROBATEN HET GLAS SCHOONMAKEN...
LUISTER JE NAAR ME?
MAXIME?
DAG, MAXIME.
WELKOM, MENEER.
10

IK HEB JE DEGEN MEEGEBRACHT, MARIE. DIE HAD JE LATEN LIGGEN.
MOMENTJE, MAXIME.

WAT ZEI JE?
IK HEB JE DEGEN...

WAT BEN JE TERUG-HOUDEND, MAXIME? ZIT JE IETS DWARS? IK ZOU WEL WEER EENS MET JE WILLEN TRAINEN, ALS JE JE FIT GENOEG VOELT..?
OF BEN JE VERGETEN WAT JE WINT ALS JE ME VERSLAAT?

HOE KAN IK DAT VERGETEN?
EN GARDE.

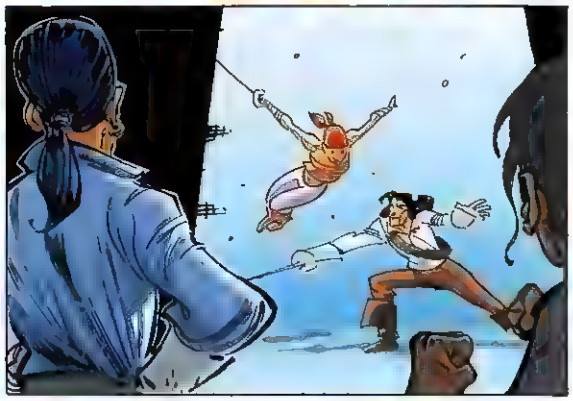

WE ZIJN GISTERAVOND MAAR NET AAN EEN RAMP ONTSNAPT.
WE HOORDEN PAS OP HET LAATSTE MOMENT DAT ER MISSCHIEN AAN-SLAG GEPLEEGD ZOU WORDEN. VERDER WISTEN WE NIETS.
DANKZIJ MARIE IS DE KONING VEILIG EN GEZOND. OPDRACHT GESLAAGD.
MAAK DAT MAAR DUIDELIJK AAN UW BESCHERME-LINGE, WANT MAXIME LUISTERT NERGENS NAAR.

PARIJS IS DOOF EN BLIND. DE MOORDENAAR HEEFT ZICH ERGENS VERSCHOLEN EN ALS HIJ GEEN FOUT MAAKT, MOETEN WE WACHTEN TOT HIJ OPNIEUW TOESLAAT.
...EN HOPEN DAT MARIE IN DE BUURT IS ALS DAT GEBEURT.
OF U VERZINT IETS WAARDOOR PARIJS ZIJN STEM EN ZIJN ZICHT WEER TERUG-KRIJGT.

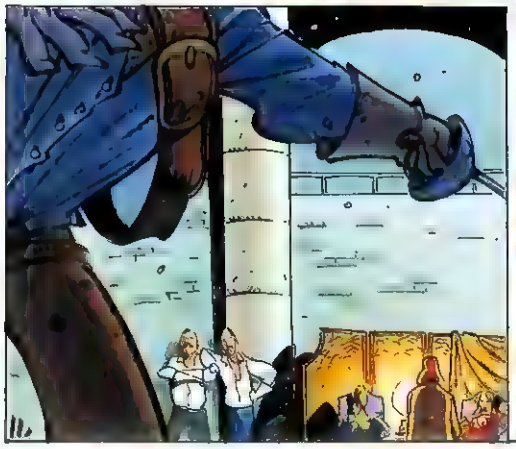

MAAR DAT IS NIET ONS ENIGE PROBLEEM. DE KONING WIL MARIE IN ZIJN BED. DAT MAAKT HET NIET MAKKELIJKER.

WIE ZEGT DAT DAT EEN PROBLEEM IS? LAAT MARIE EEN NACHT MET HEM DOORBRENGEN.

HIJ ZAL EEN SLAAF WORDEN VAN ZIJN WENSEN... EN DAARMEE VAN DE ONZE.
WIJ ZOUDEN DIRECT INVLOED KUNNEN UITOEFENEN OP DE REGERING VAN DIT LAND.
EN DAT NA SLECHTS ÉÉN NACHT MET HAAR.
WEER VERLOREN, MAXIME.
EEN NACHT DIE ONZE ARME MAXIME WEER NIET GEWONNEN HEEFT.
WACHT NIET TE LANG VOOR JE HET WEER PROBEERT. IK VERVEEL ME IN DE TUSSENTIJD.
IK...
TICK
KLAP
KLAP
KLAP
KLAP
KLAP
KLAP
DENKT U DAT ZE IN STAAT IS TOT. . ZOIETS? IK HEB VEEL OVER HAAR GEHOORD, MAAR...
ZE IS TOT VEEL MEER IN STAAT. ZE BETOVERT IEMAND MET GEMAK. NET ZO MAKKELIJK ALS ZE HEM AANRAAKT. NET ALS IK, TOEN IK JONG WAS. NIETWAAR, CHARLES..?
12.
DAT WAS LANG GELEDEN, ANNE. SINDSDIEN ZIJN WIJ ALLEBEI GESTORVEN.
DAT IS WAAR, CHARLES IK WEET NIET WAT ER GEBEURD IS IN INDIA, MAAR IK HEB HET GEVOEL... DAT MARIE NOG VERDER KAN GAAN.
HOE VAARDIG ZE OOK IS, HAAR NIEUWE TEGENSTANDER HEEFT HAAR VERSLAGEN...
JE BENT ALTIJD ZO NEGATIEF. ALS HIJ BETER WAS DAN ZIJ, WAS HIJ GESLAAGD IN ZIJN OPZET.

HIJ NOEMDE ME BELLA DONNA. MISSCHIEN KENT HIJ MIJN CODE-NAAM.
REDEN TE MEER OM DIE ITALIAAN HET ZWIJGEN OP TE LEGGEN. ZELFS DE KONING WEET NIETS VAN ONS GEHEIME GENOOTSCHAP OF BELLADONNA.
DE BATZ, HOE ZEKER BEN JE VAN JE AGENTEN?

ZEKER GENOEG OM ZE MIJN LEVEN TOE TE VERTROUWEN. DAT STAAT VAST.
EÉN VOOR ALLEN EN ALLEN VOOR ÉÉN HÈ, GASCON-JER?
SOMMIGE DINGEN VERANDEREN NIET, MENEER.

ALS HIJ ONTSNAPT IS, WIL IK WETEN WAARHEEN.
HET IS MISSCHIEN NIETS...

...MAAR MIJN BRONNEN MELDEN DAT DE GODSDIENSTTWISTEN WEER DE KOP OPSTEKEN.
EEN NIEUW CONFLICT TUSSEN KATHOLIEKEN EN PROTESTAN-TEN...

DE HUGENOTEN HEB-BEN ALLE REDEN OM DE KONING TE HATEN.
IK WIL RESULTAAT ZIEN. VIND DE ITALIAAN. EN ZIJN FINAN-CIERS.

EN RUIM ZE UIT DE WEG.

IK HEB MIJN EIGEN PLANNEN MET JULLIE... IN DE PROVINCIE EN BUITEN DE GRENZEN... MAAR VOOR NU IS JULLIE OPDRACHT EENVOUDIG: BESCHERM DE KONING.
DE BATZ, LOOP MET ME MEE NAAR BOVEN.
MAAR EERST WIL IK MEVROUW IETS ZEGGEN.
MENEER...

MEVROUW... MILADY... LAAT UW VROEGERE .. DWALINGEN... U NIET INSPIREREN. HOUD MARIE UIT DE BUURT VAN DE KONING.
DENK LIEVER AAN UW ZOON. IK HEB GEEN MOEITE MET ZIJN GEVOELENS VOOR MARIE, BEHALVE ALS ZE GEVAARLIJK WORDEN VOOR HEM EN VOOR ONS.

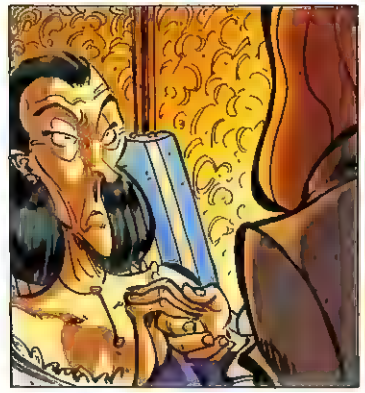

MAXIME.

MAXIME, BELOOF ME DAT JE NIET MET DE ITALIAAN ZAL VECHTEN..
MAAR
...IK WIL JOU NIET VERLIEZEN.

HÉ, HO, WIJFFIE!

HOOR JE ME? IN DE RIJ! DE TOEGANG IS VOOR IEDEREEN GELIJK!

...HOEK VAN DE STRAAT. IK BEDEL DAAR AL JAREN. WAAR MOET IK VAN LEVEN? IK WIL GERECHTIGHEID!
HÉ!

DE STRAAT IS VAN IEDEREEN! DAT IS...
STIL! IEDEREEN HIER KENT JE!

HET IS NIET DE EERSTE KEER DAT JE ANDERMANS PLEK HEBT GEJAT!
JE ZAL...

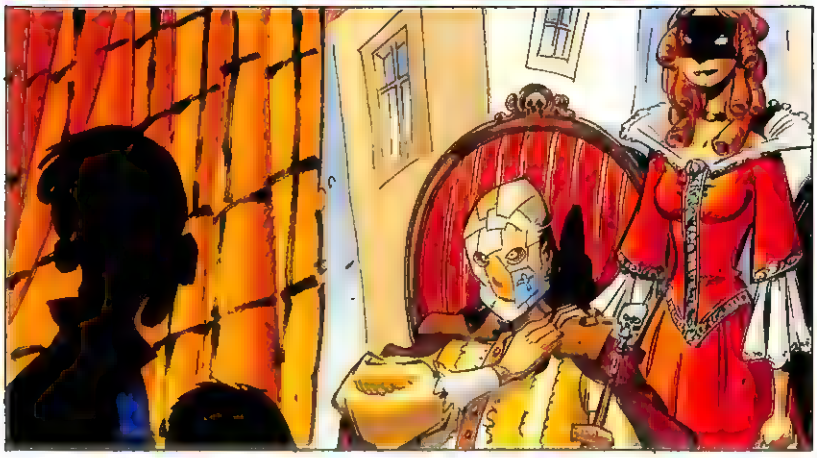

14

SOMS HEB IK ER ZO GENOEG VAN...

ZE KOMEN HUN BLOEDBELASTING AFGEVEN EN IN RUIL DAARVOOR WILLEN ZE DAT IK AL HUN PROBLEMEN BERECHT... NIETS DAN DIEFSTAL, VERKRACHTING EN GEWELD...
IK KLAAG NIET, MAAR SOMS ZOU IK WILLEN DAT MIJN TEGENSTANDERS WISTEN WAT IK MEEMAAK...

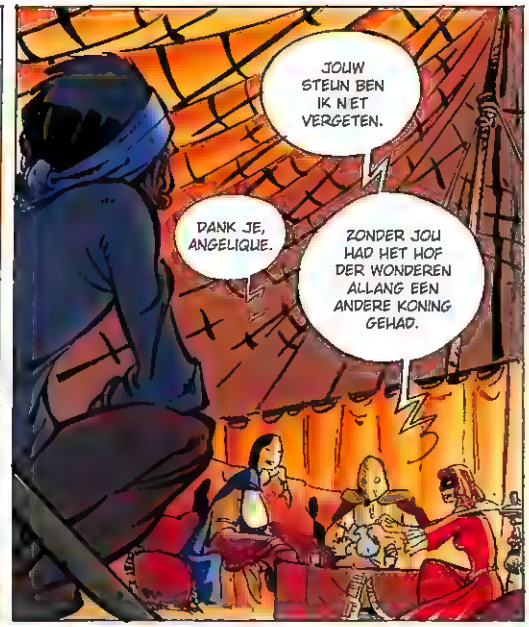
JOUW STEUN BEN IK NIET VERGETEN.
DANK JE, ANGELIQUE.
ZONDER JOU HAD HET HOF DER WONDEREN ALLANG EEN ANDERE KONING GEHAD.

அரசனை உமக்கு நறை!

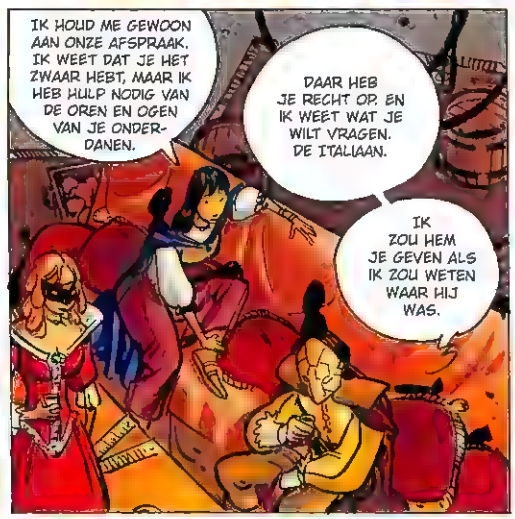
IK HOUD ME GEWOON AAN ONZE AFSPRAAK. IK WEET DAT JE HET ZWAAR HEBT, MAAR IK HEB HULP NODIG VAN DE OREN EN OGEN VAN JE ONDERDANEN.
DAAR HEB JE RECHT OP. EN IK WEET WAT JE WILT VRAGEN. DE ITALIAAN.
IK ZOU HEM JE GEVEN ALS IK ZOU WETEN WAAR HIJ WAS.

HIJ HEEFT HULP GEHAD OM DICHT BIJ DE KONING TE KOMEN. HIJ HEEFT EEN SCHUILPLAATS NODIG, MATERIAAL. ZIJN EERSTE AANSLAG WAS MET EEN PISTOOL, DUS HIJ ZAL NU IETS ANDERS PROBEREN. VERGIF, SPRINGSTOF...
HOE WEET JE DAT ZO ZEKER?

DAT IS WAT IK ZOU DOEN.
MIJN BESTE MANNEN CONTROLEREN DE WAPENHANDEL OP DE DRIJVENDE MARKT. EN... LODEWIJK? DE KONING

DIE HEEFT GEEN IDEE VAN HET GEVAAR.
HIJ HEEFT ME GEZIEN EN IK GELOOF DAT IK INDRUK HEB GEMAAKT. HIJ WIL MET ME NAAR BED

MAXIME IS ER HELEMAAL KAPOT VAN.
IS DAT NIET SCHATTIG?

DAT IS NIET WENSELIJK, MARIE.
HET KAN ONZE MISSIE IN GEVAAR BRENGEN...

ER IS NOG IETS. DE ITALIAAN WERD GEHOLPEN DOOR DRIE ROVERS. ZE KONDEN NIETS VERTELLEN.
IK WIL WETEN WAAR ZE VANDAAN KWAMEN, WAAR ZE ZIJN GERECRUTEERD. HET IS ONS ENIGE SPOOR.
HUN SPULLEN ZIJN WAARSCHIJNLIJK IN DE HANDEN VAN DE POLITIE. IK STUUR MIJN SCHOOIERS EROP AF.

DIE ZIJN EFFECTIEVER DAN EEN OFFICIËEL VERZOEK.

LAAT ZE OPSCHIETEN. HOE EERDER HOE BETER.

WE MOETEN DE ITALIAAN TEGEN ZIEN TE HOUDEN.

ALS WE HEM LEVEND KUNNEN VANGEN, MAKEN WE NOG HET MEESTE KANS OM...
TRIIIIIII
ALARM! DE MANNEN VAN LA REYNIE VALLEN AAN!

அரசனைக் காம்பாறறுங ஆனை

ONGEDIERTE! LAAT ER NIET ÉÉN ONTSNAPPEN!

HIJ IS DAAR! IK HEB HEM GEZIEN! DE KONING VAN HET HELE ZOOITJE!
IK HEB U HIER-HEEN GEBRACHT! IK WIL MIJN BELONING!
WE HEBBEN HET EROVER ALS IK HEM IN MIJN HANDEN HEB!
URH..
BLAF
MOOI, DAT SCHEELT WEER RUIMTE IN DE CEL.
ZE MOORDEN ELKAAR UIT...
DRAAI IEDERE STEEN OM! ARRESTEER IEDEREEN, WE ZOEKEN ZE LATER WEL UIT!
WAT?
VER-DOMME!
DAT IS NIET MOGELIJK!
NIEMAND! WE ZIJN WEER TE LAAT
17.

18.

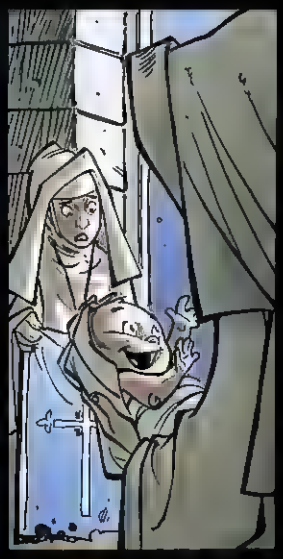
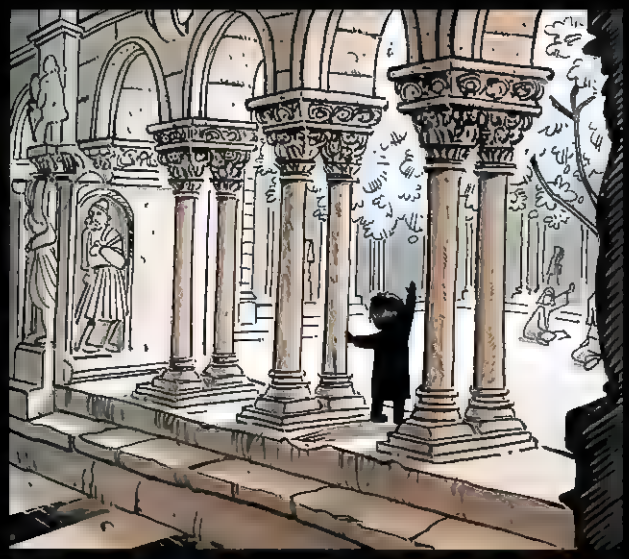
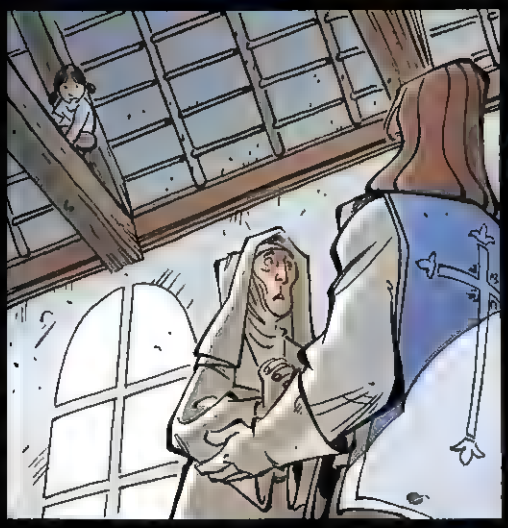
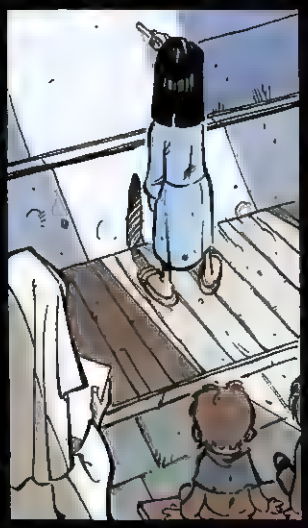
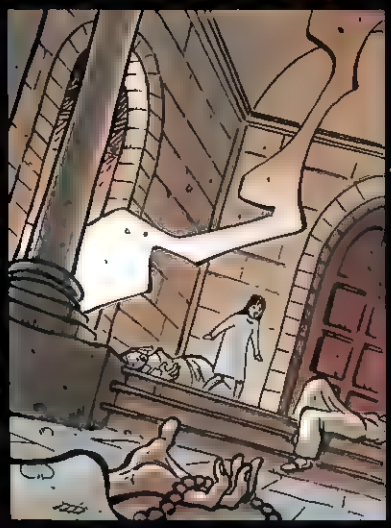
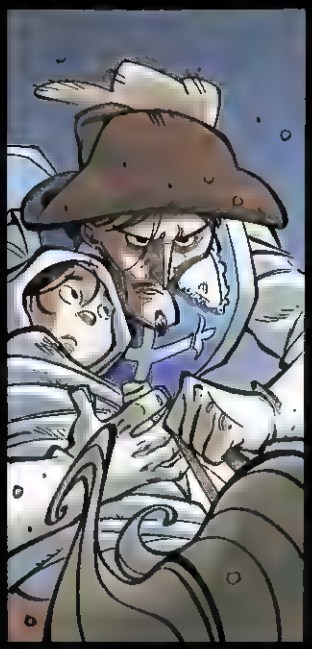

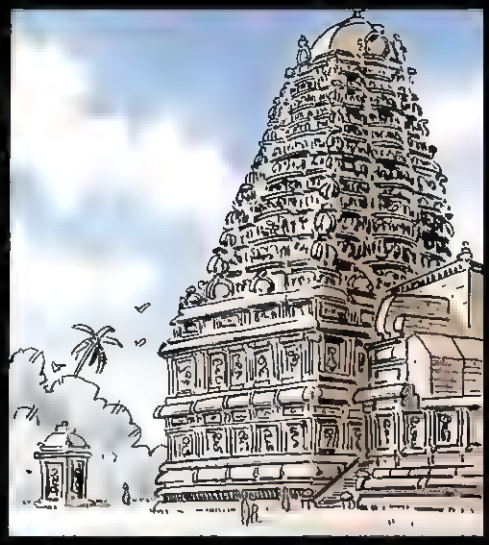

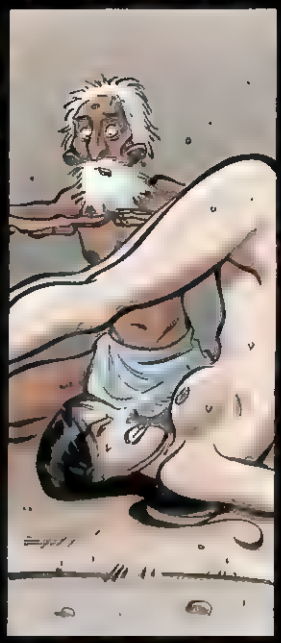

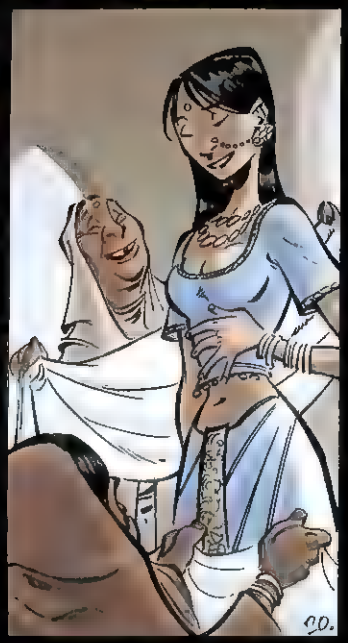
20.

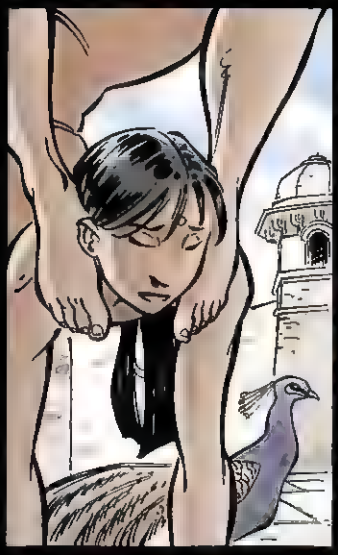
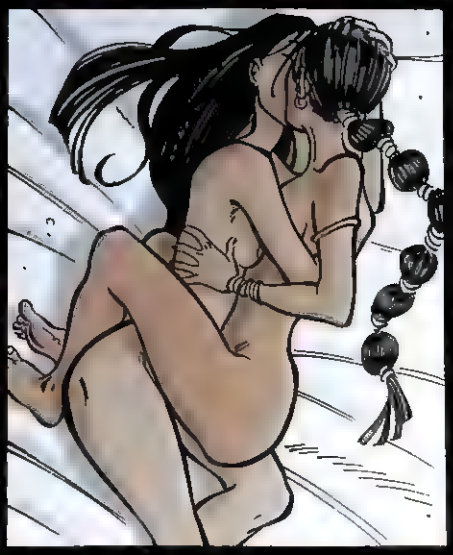

M'N LIEFSTE... IK WEET NIET WAT JE GEDAAN HEBT, MAAR NIEMAND HEEFT OOIT...

MANNEN ZIJN BOERENKINKELS. ZE WETEN NIET WAT ZE MET EEN VROUW MOETEN DOEN.
JIJ BENT TOCH OOK EEN MAN?
LIEFJE, ITALIANEN ZIJN GEEN MANNEN, HET ZIJN ARTIESTEN.
OHHH...

IK KEN JE PAS TWEE DAGEN, MAAR IK HEB HET GEVOEL DAT HET VEEL LANGER IS.
DAT IS OMDAT WIJ VOORBESTEMD ZIJN VOOR ELKAAR, SCHATJE.

TOEN IK JE NAAR ME ZAG KIJKEN IN DE KROEG, VOELDE IK...
...LIEFDE?
...ALSOF JE ME ZOCHT. ALSOF JE ME HERKENDE.

...IK WEET ALLEEN DAT ER ONDER GEZELSCHAPSDAMES WELEENS GESPROKEN WORDT OVER ZWARTE MISSEN EN OVER MENSENOFFERS. MAAR VOORAL OVER VERGIF EN WELKE HET SNELSTE WERKT.

DAT BEDOEL IK. IK HEB JE VERTELD OVER MIJN OPDRACHT. DE PAUS IS MAAR NET AAN EEN MOORDAANSLAG ONTSNAPT. HET SPOOR LEIDT HIERHEEN.
IK MOET DE LEVERANCIERS VAN HET GIF ZIEN TE VINDEN OM ZE VOOR HET GERECHT TE BRENGEN.
DE GEHEIME DIENST VAN DE PAUS. OPWINDEND

EN IK WIL ZE BEDANKEN. WANT ZONDER HEN HAD IK JOU NIET GEVONDEN.
MAG IK DAAR OOK WAT VAN?

DE MANNEN VAN LOUVOIS HEBBEN DE MEESTE WAPENHANDELAREN WEGGEJAAGD, MAAR NIET ALLE. OOK DE MANNEN VAN DE KONING HEBBEN SPULLEN NODIG VOOR HUN WERK.
IK MOET HET STERKSTE GIF HEBBEN, ZODAT IK HET KAN VERGELIJKEN MET WAT WE GEVONDEN HEBBEN.
DAAR HEB IK JOU VOOR NODIG. JIJ VALT MINDER OP DAN IK. DE DADERS ZOUDEN MIJN GEZICHT MISSCHIEN HERKENNEN.
22

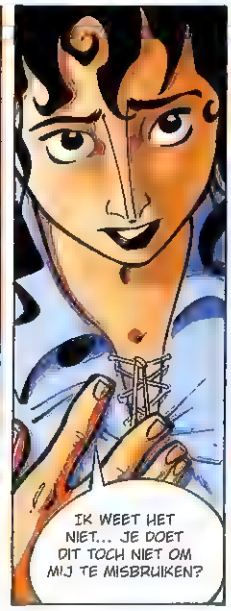
IK WEET HET NIET... JE DOET DIT TOCH NIET OM MIJ TE MISBRUIKEN?

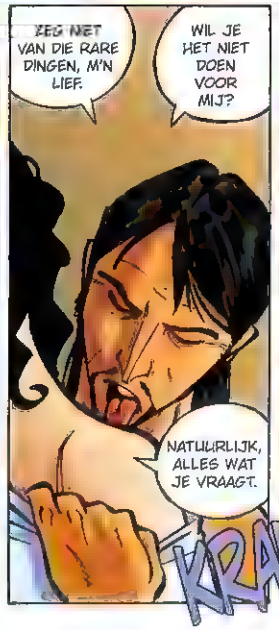
ZEG NIET VAN DIE RARE DINGEN, M'N LIEF.
WIL JE HET NIET DOEN VOOR MIJ?
NATUURLIJK, ALLES WAT JE VRAAGT.
KRAK

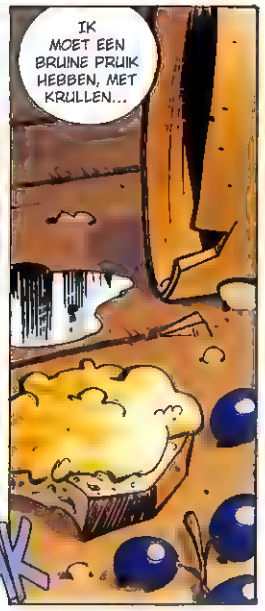
IK MOET EEN BRUINE PRUIK HEBBEN, MET KRULLEN...

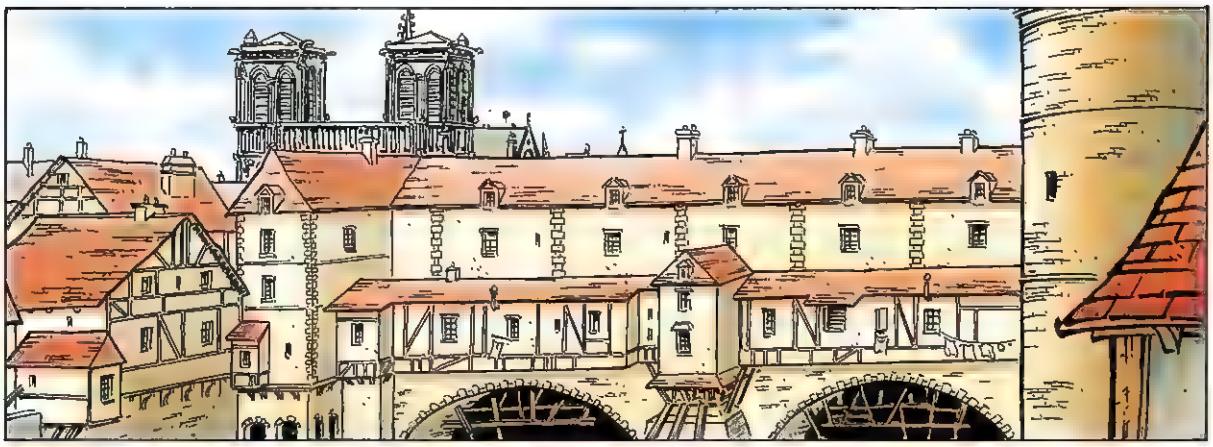

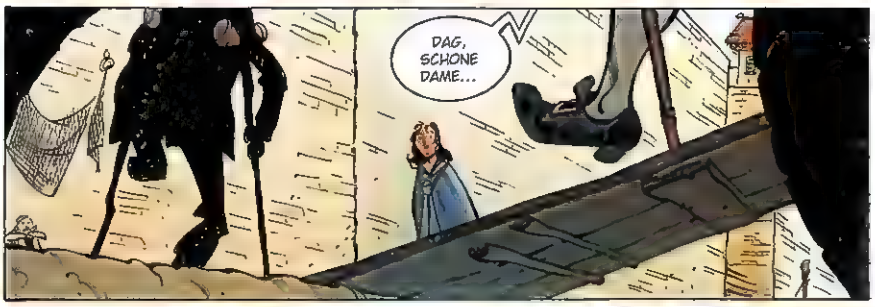
DAG, SCHONE DAME...

DE DRIJVENDE MARKT EN ZIJN VERKOPERS HETEN U WELKOM.
WE HEBBEN NIEUWE MEDICIJNEN BINNEN UIT DE ORIËNT. NIET GENOEG VOOR IEDEREEN, MAAR...

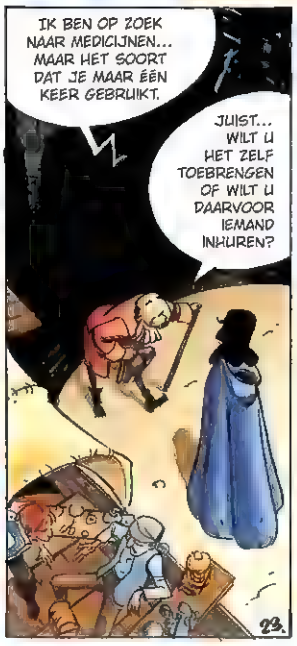
IK BEN OP ZOEK NAAR MEDICIJNEN... MAAR HET SOORT DAT JE MAAR ÉÉN KEER GEBRUIKT.
JUIST... WILT U HET ZELF TOEBRENGEN OF WILT U DAARVOOR IEMAND INHUREN?
23.

IK DOE HET ZELF. IK WEET PRECIES WAT IK NODIG HEB OM...

...HOEF IK NIET TE WETEN. DE OUDE NERIAT HELPT U VERDER
U KUNT HEM VINDEN ONDER HET GEWELF VAN ST. LOUIS.

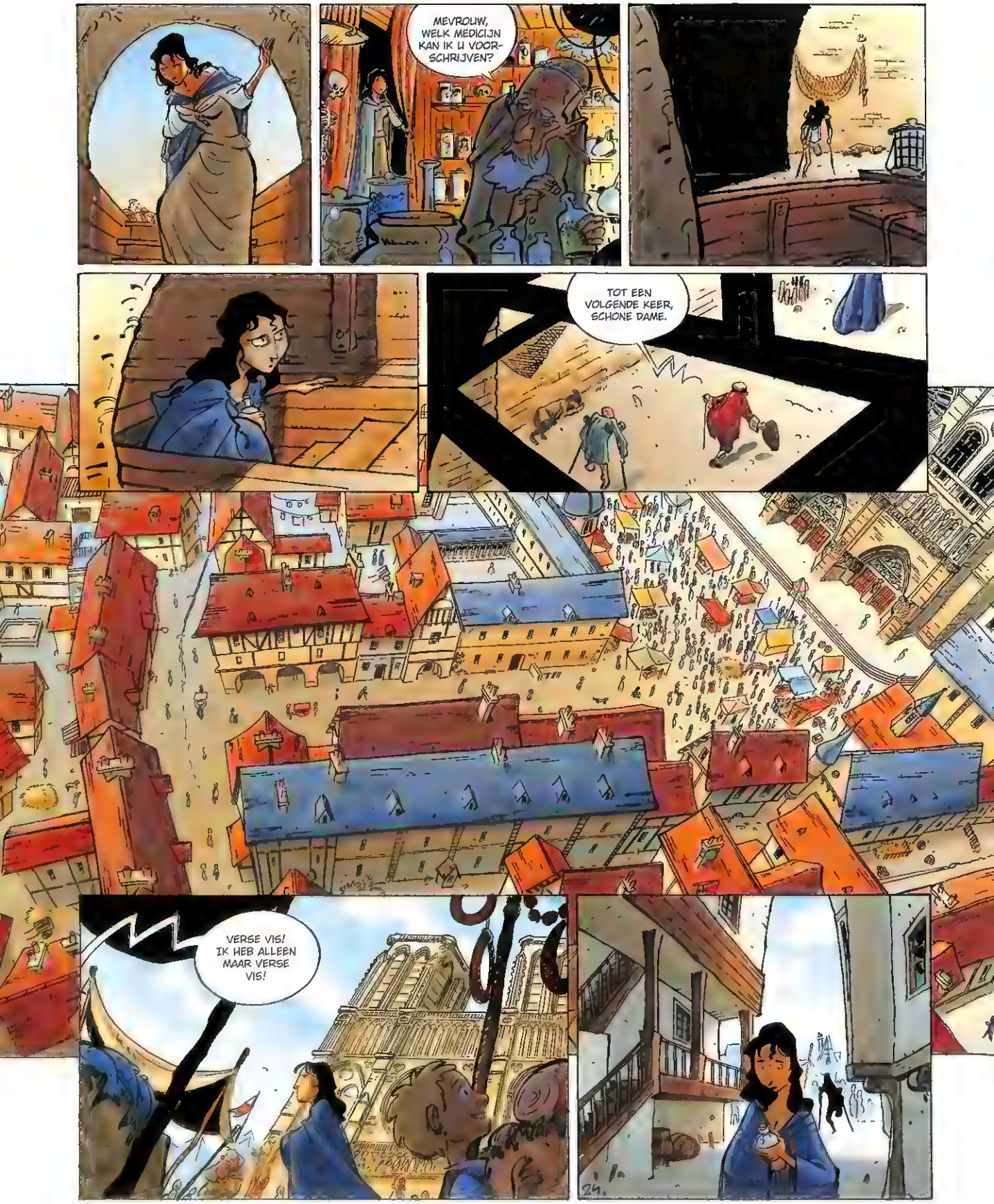
MEVROUW, WELK MEDICIJN KAN IK U VOORSCHRIJVEN?
TOT EEN VOLGENDE KEER, SCHONE DAME.
VERSE VIS! IK HEB ALLEEN MAAR VERSE VIS!

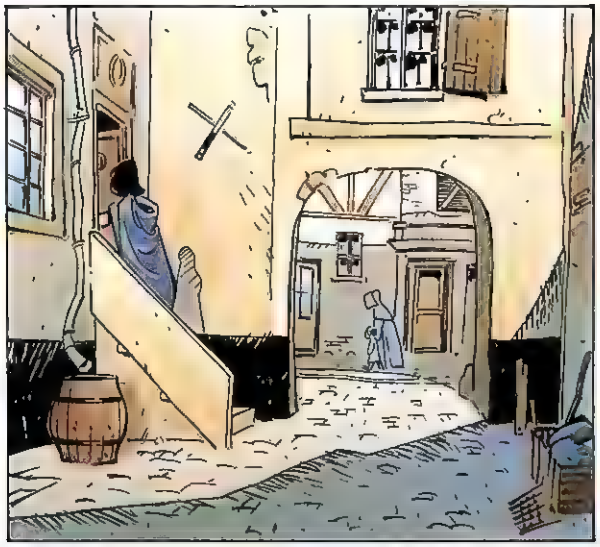

JE HAD GELIJK, SCHAT. HET IS DIE VRESELIJKE JOOD GEWEEST, DIE ZIJN ZIEL VERKOCHT HEEFT.

WAT STA JIJ TE KIJKEN?

BEN JE IETS VAN PLAN OF ZO? JE KUNT BETER EVEN DOORLOPEN!

STOMME LA REYNIE ...
...KAN NOOIT MEER MIJN WERK DOEN ..

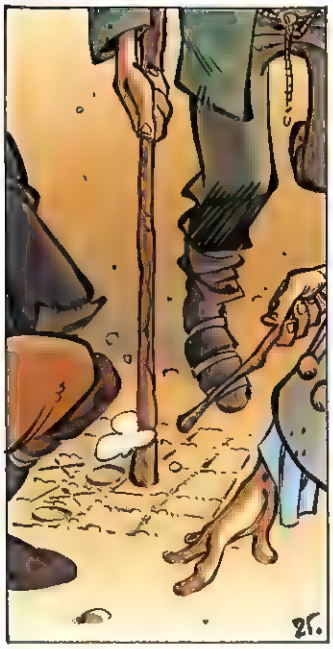

LAAT ME ER DOOR. IK HEB NIEUWS VOOR DE KONING. VAN DE DRIJVENDE MARKT.
IK ZAL VRAGEN OF HIJ JE WIL ZIEN. BLIJF HIER STAAN.
VOOR ZOVER ME DAT LUKT.

DE PIJN WORDT STEEDS ERGER, ANGELIQUE...
MAJESTEIT, EEN BEDELAAR VAN DE DRIJVENDE MARKT VRAAGT OM AUDIËNTIE. HIJ ZEGT DAT HET BELANGRIJK IS.
LAAT HEM BINNEN, PROSPERO. SNEL.

WAT IS JE NAAM?
LA GUIBOLE, MAJESTEIT. UW NEDERIGE DIENAAR.
IK HAAL GELD OP BIJ DE DRIJVENDE MARKT. ER KWAM VANMORGEN EEN VROUW VOOR DE OUDE NERIAD.
NERIAD DE ALCHEMIST?
IK BEN HAAR GEVOLGD. ZE WOONT IN HET KWARTIER VAN DE GEZELSCHAPSDAMES. BIJ DE.. GIFMENGSTERS, MAJESTEIT.
DE GIF-MENGSTERS? WEET JE DAT ZEKER?
IK ZWEER HET OP MIJN GOEIE BEEN.
IK KEN DIE BUURT GOED.
ANGELIQUE, SCHRIJF ALLES OP WAT HIJ WEET. ALLE NAMEN, ADRESSEN, TIJDSTIPPEN.
PROSPERO, BETAAL LA GUIBOLE VOOR ZIJN DIENSTEN. HIJ HEEFT ONS GOED GEHOLPEN.
EN LAAT INTUSSEN DALIT KOMEN.
JE WEET WAT JE MOET DOEN. BRENG DEZE BRIEF NAAR MARIE.
WAT MAAKT HET UIT, HIJ VERSTAAT ME TOCH NIET.
GA!

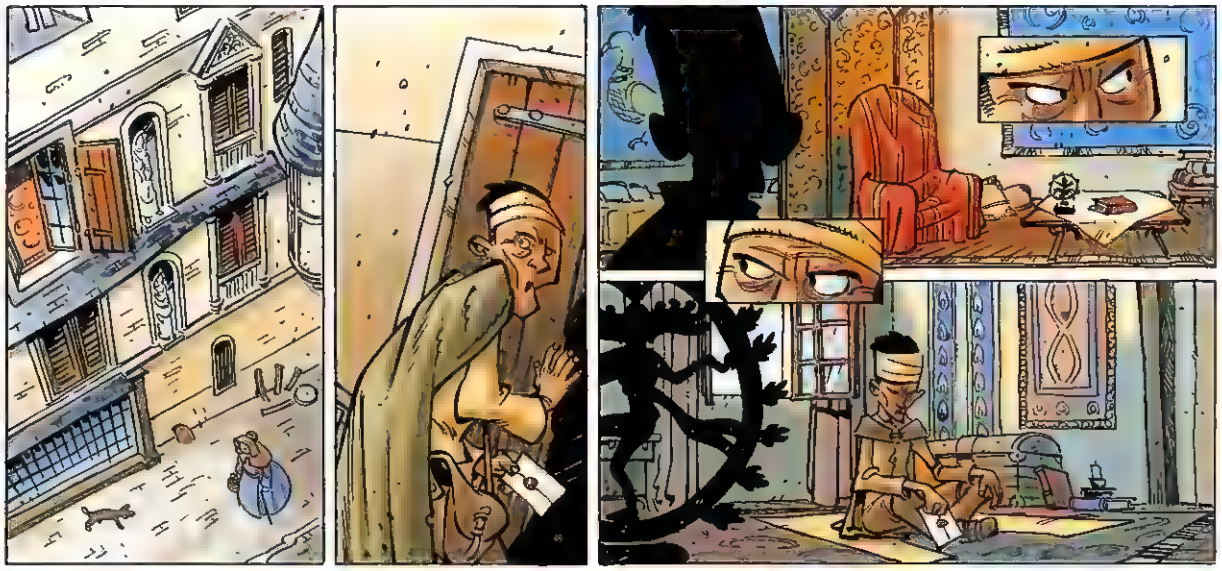

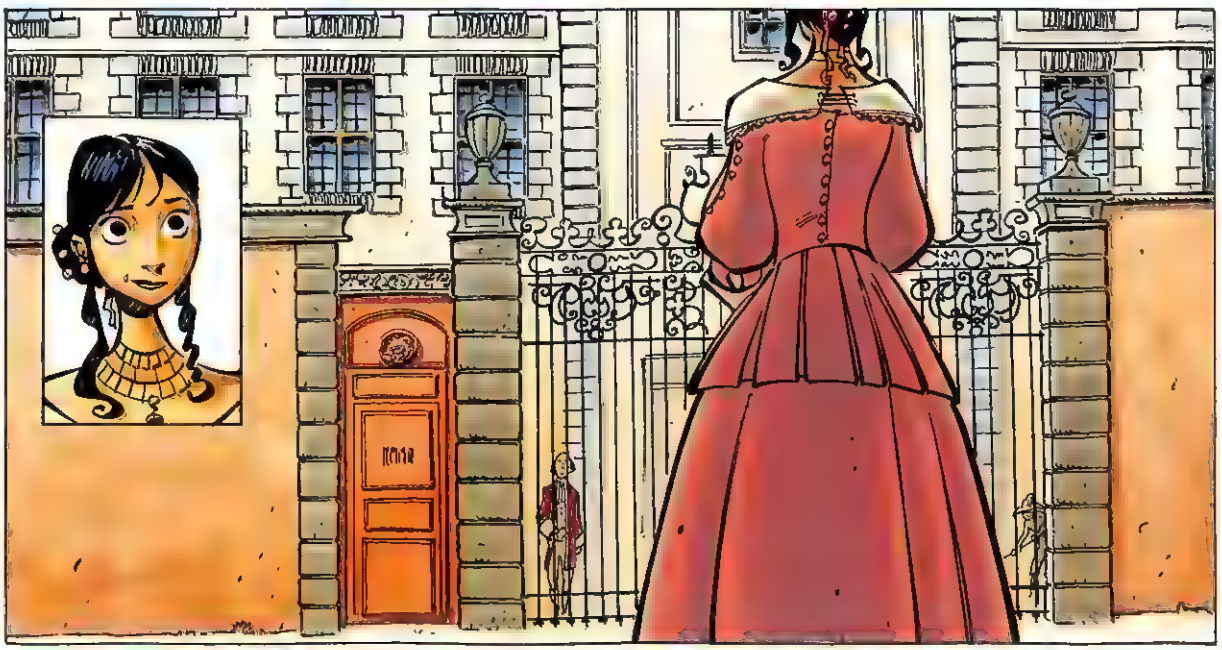

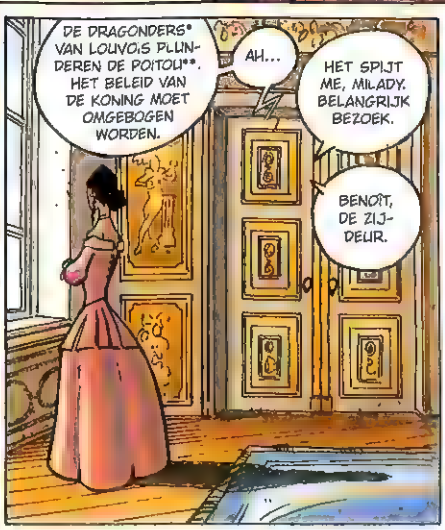

* EEN LEGER DAT AFVALLIGE PROVINCIES MOEST BEKEREN.
** EEN PROTESTANTSE PROVINCIE VAN FRANKRIJK

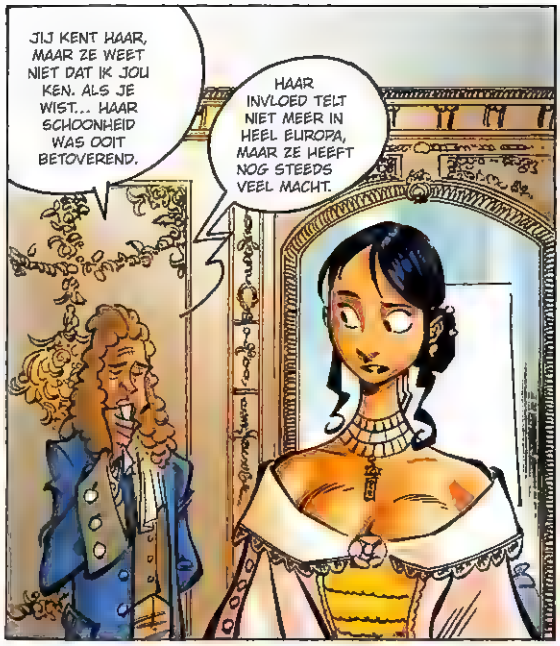

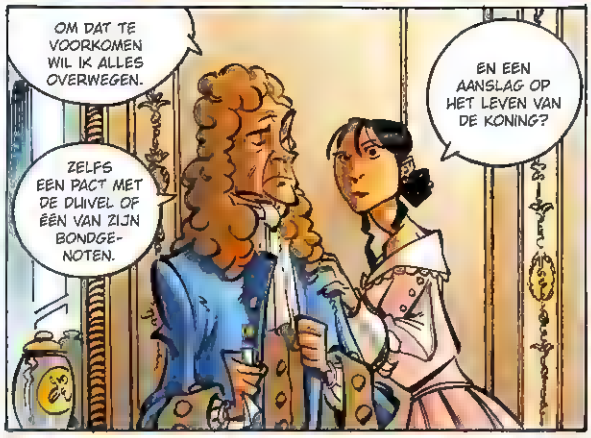

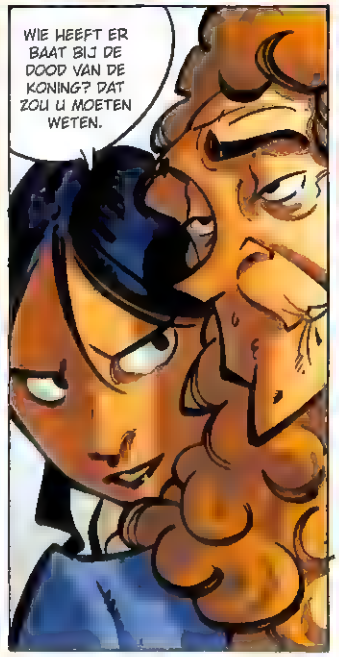

* EEN KONINKLIJK BESLUIT UIT 1598 WAARDOOR ALLE FRANSEN GODSDIENSTVRIJHEID KREGEN.

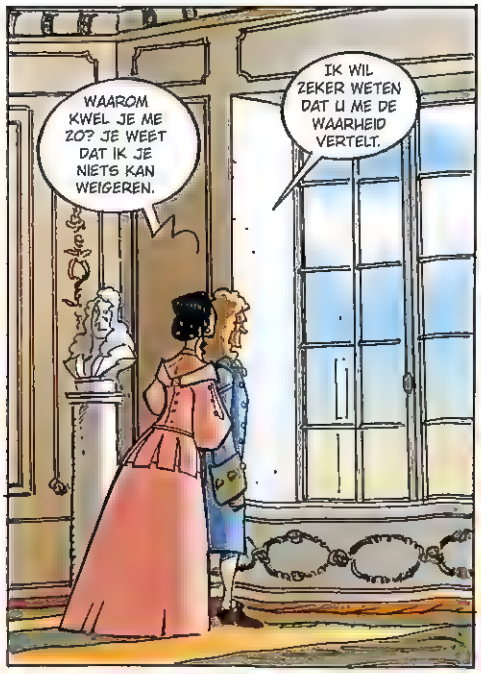
WAAROM KWEL JE ME ZO? JE WEET DAT IK JE NIETS KAN WEIGEREN.
IK WIL ZEKER WETEN DAT U ME DE WAARHEID VERTELT.

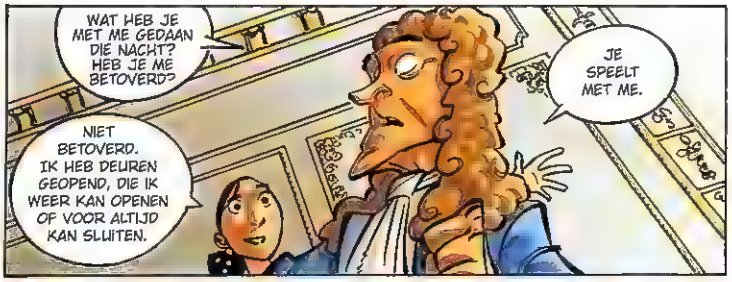
WAT HEB JE MET ME GEDAAN DIE NACHT? HEB JE ME BETOVERD?
NIET BETOVERD. IK HEB DEUREN GEOPEND, DIE IK WEER KAN OPENEN OF VOOR ALTIJD KAN SLUITEN.
JE SPEELT MET ME.

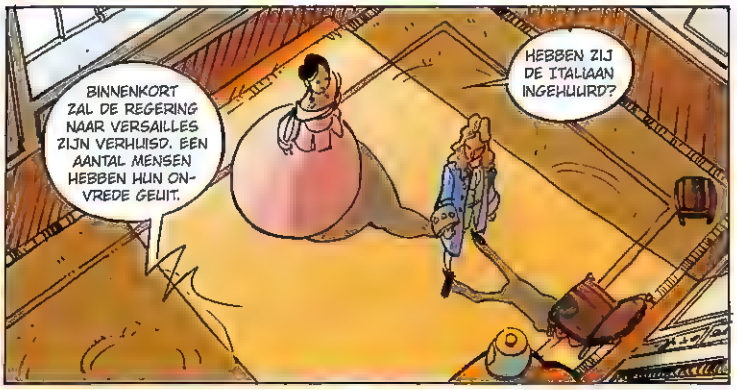
BINNENKORT ZAL DE REGERING NAAR VERSAILLES ZIJN VERHUISD. EEN AANTAL MENSEN HEBBEN HUN ONVREDE GEUIT.
HEBBEN ZIJ DE ITALIAAN INGEHUURD?

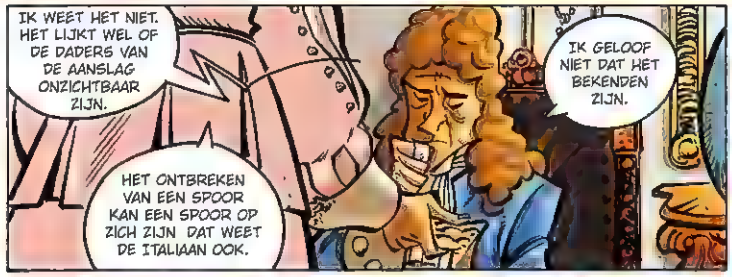
IK WEET HET NIET. HET LIJKT WEL OF DE DADERS VAN DE AANSLAG ONZICHTBAAR ZIJN.
HET ONTBREKEN VAN EEN SPOOR KAN EEN SPOOR OP ZICH ZIJN DAT WEET DE ITALIAAN OOK.
IK GELOOF NIET DAT HET BEKENDEN ZIJN.

ZELFS NIET ALS HUN JALOEZIE AANGEWAKKERD IS DOORDAT DE KONING ZIJN OOG HEEFT LATEN VALLEN OP ZIJN REDDENDE ENGEL ...
IK DACHT DAT ENGELEN SEKSLOOS WAREN.

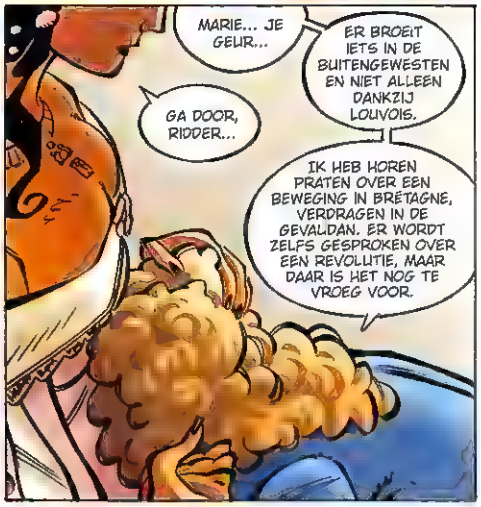
MARIE... JE GEUR...
ER BROEIT IETS IN DE BUITENGEWESTEN EN NIET ALLEEN DANKZIJ LOUVOIS.
GA DOOR, RIDDER...
IK HEB HOREN PRATEN OVER EEN BEWEGING IN BRETAGNE, VERDRAGEN IN DE GEVALDAN. ER WORDT ZELFS GESPROKEN OVER EEN REVOLUTIE, MAAR DAAR IS HET NOG TE VROEG VOOR.

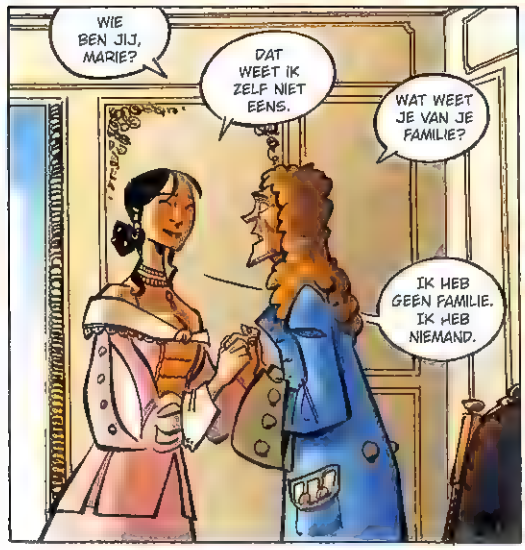
WIE BEN JIJ, MARIE?
DAT WEET IK ZELF NIET EENS.
WAT WEET JE VAN JE FAMILIE?
IK HEB GEEN FAMILIE. IK HEB NIEMAND.

IK HEB OVERAL GEVRAAGD, MAAR NIEMAND KON ME IETS OVER JE VERTELLEN. HET IS ALSOF JE NIET BESTAAT EN NOOIT BESTAAN HEBT.
IK KAN U OOK NIET HELPEN. ZELFS ALS IK ZOU WETEN WIE IK WAS, ZOU IK HET NIET TEGEN U WILLEN GEBRUIKEN.

GELOOF ME... IK ZOU JE GRAAG ALLES VERTELLEN WAT JE WILT WETEN... MAAR IK KAN JE NIET HELPEN, MARIE.
DAN DOET U MAAR BETER UW BEST, RIDDER.

WACHT, IK ROEP EEN BEDIENDE.
IK KEN DE WEG, RIDDER.

ZOEK VERDER. IK KOM TERUG VOOR EEN ANTWOORD.
EN ZUL JIJ ME OP DIE DAG BEVRIJDEN?

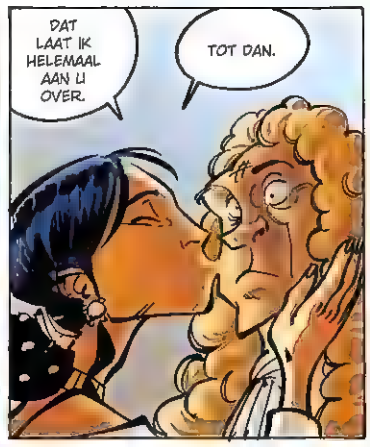
DAT LAAT IK HELEMAAL AAN U OVER.
TOT DAN.

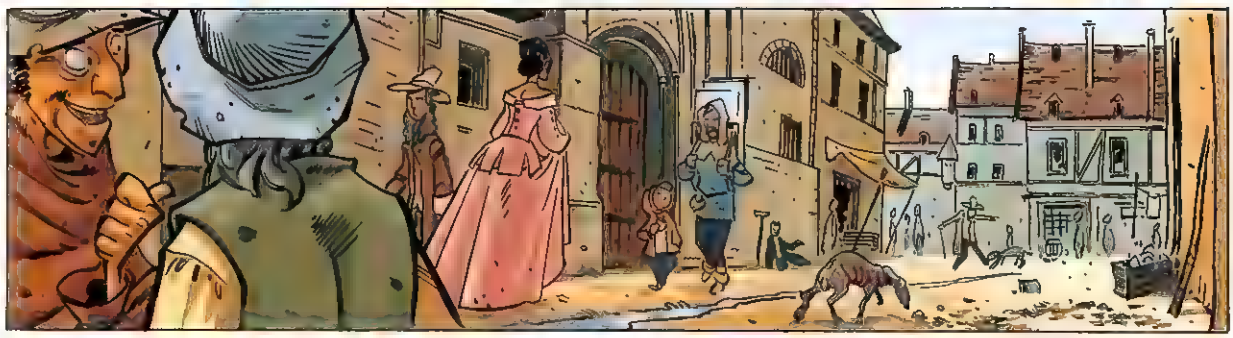

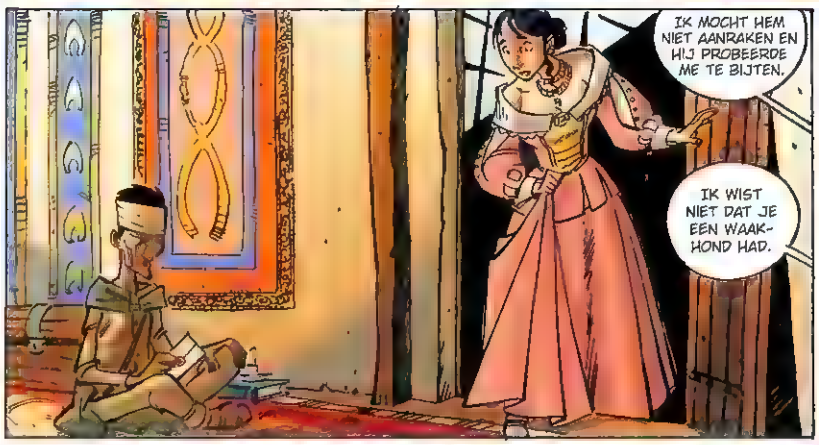
IK MOCHT HEM NIET AANRAKEN EN HIJ PROBEERDE ME TE BIJTEN.
IK WIST NIET DAT JE EEN WAAK-HOND HAD.

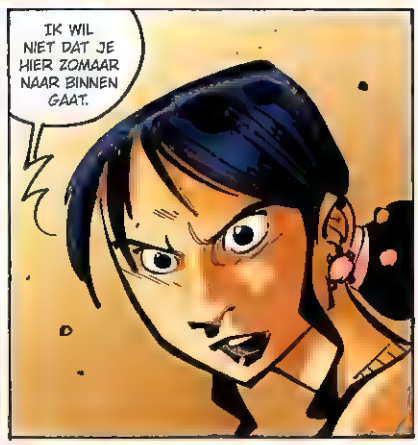
IK WIL NIET DAT JE HIER ZOMAAR NAAR BINNEN GAAT.

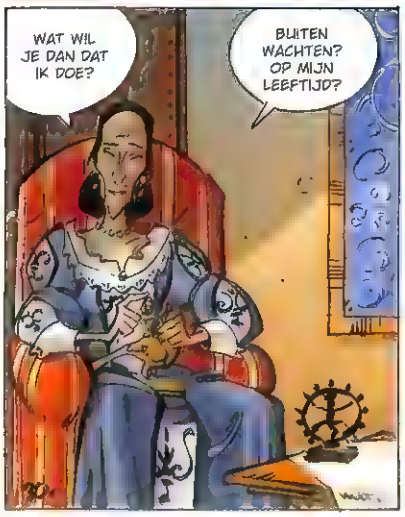
WAT WIL JE DAN DAT IK DOE?
BUITEN WACHTEN? OP MIJN LEEFTIJD?

IK BEN HIER MET EEN REDEN...
JE MOET UITKIJKEN MET DIE BEELDJES, MARIE. ER WORDEN MENSEN VOOR MINDER OPGEPAKT WEGENS HEKSERIJ VANDAAG DE DAG.

DAT ZIJN SOUVENIERS VAN MIJN VERBLIJF IN INDIA. JE WEET WAT DIE BETEKENEN
EN IK VAL JOUW GOD OOK NIET AF, ANNE.
WAT JE WILT. IK GA NIET MET JOU IN DISCUSSIE OVER GELOOF

IK HEB VANDAAG EEN RIDDER GESPROKEN... ZIJN NAAM DOET ER NIET TOE.

IEDEREEN HEEFT ZO Z'N GEHEIMEN, NIETWAAR?

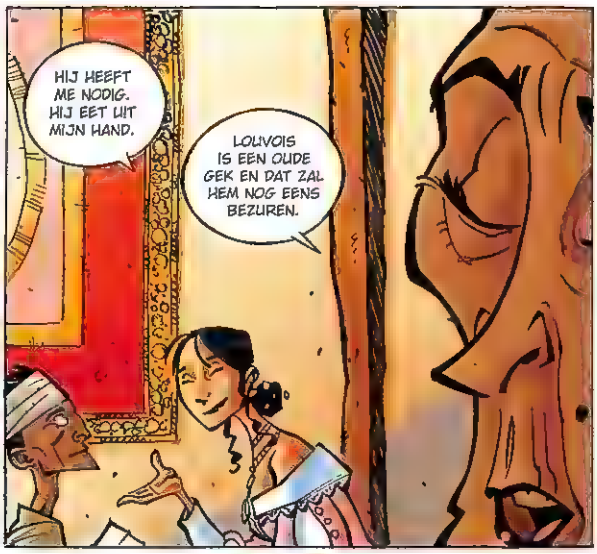
HIJ HEEFT ME NODIG. HIJ EET UIT MIJN HAND.
LOUVOIS IS EEN OUDE GEK EN DAT ZAL HEM NOG EENS BEZUREN.

TER ZAKE, ANNE, TER ZAKE.

HET REGIMENT VAN MAXIME IS NAAR VERSAILLES VERTROKKEN.
HIJ HAD GEEN TIJD OM AFSCHEID TE NEMEN.
HIJ ZAL AAN JE DENKEN.
HIJ WILDE DAT IK JE OPZOCHT OM DAT TE ZEGGEN.

EN ONZE AGENTEN?
DIE ZIJN GEÏNFILTREERD ALS BEDIEN-DEN.
JE WEET ZEKER DAT JE HEM NIET BETOVERD HEBT?

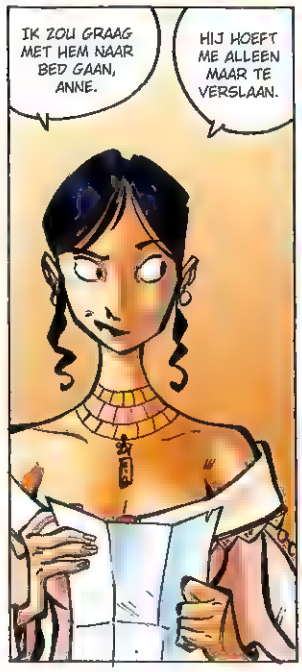
IK ZOU GRAAG MET HEM NAAR BED GAAN, ANNE.
HIJ HOEFT ME ALLEEN MAAR TE VERSLAAN.

HIJ IS IN IEDER GEVAL ECHT VERLIEFD...

MARIE?

"..MARIE?"

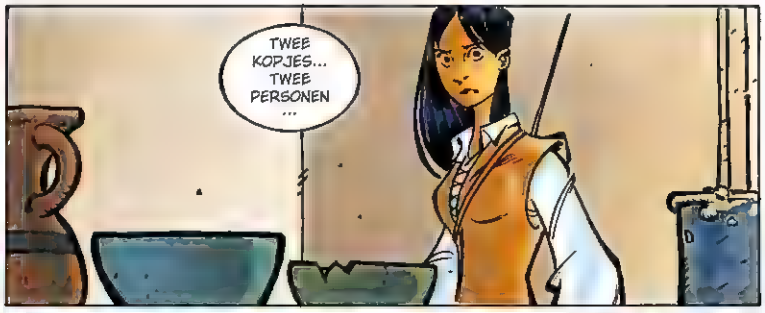
TWEE KOPJES... TWEE PERSONEN ...

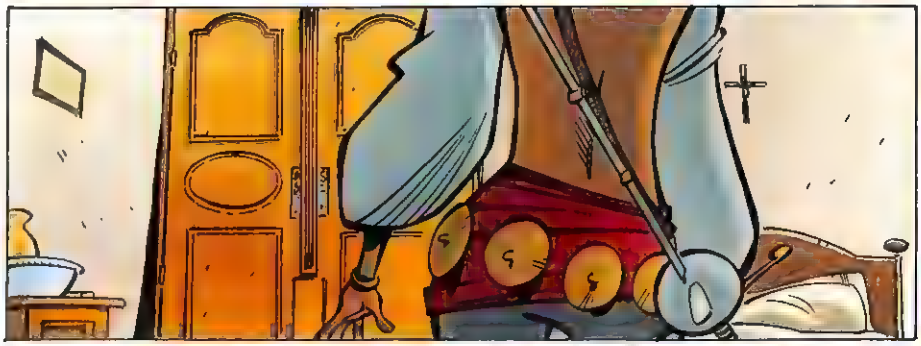

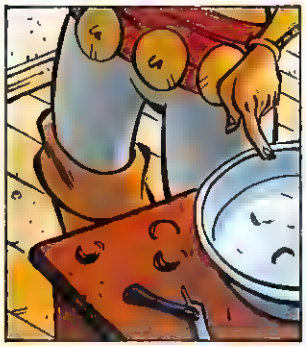

ALLEEN VROUWEN-KLEREN...

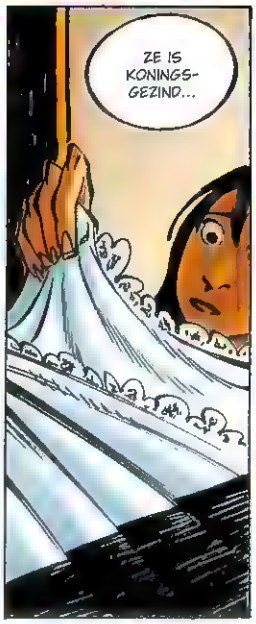
ZE IS KONINGS-GEZIND...

ER KLOPT IETS NIET...

ALLEEN VROUWENKLEREN... VROUWEN-KLEREN...
AFGEKNIPTE HAREN...
WIE MAAKT ZICH OP MET EEN SCHEERMES?
CRiiii...

KRAK

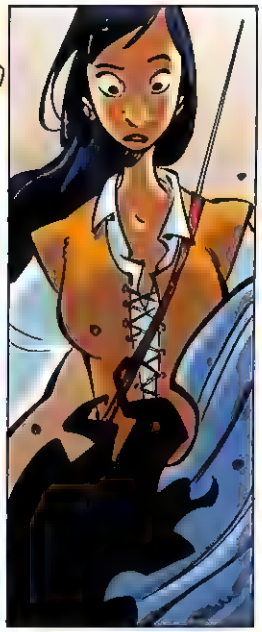

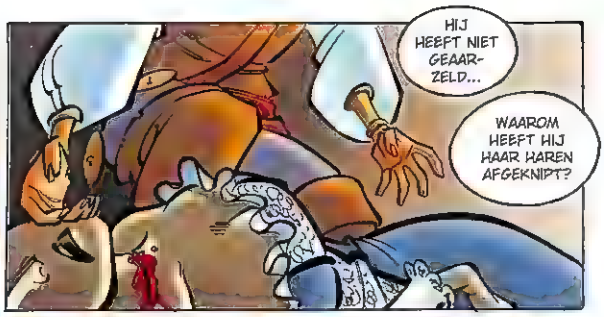
HIJ HEEFT NIET GEAAR-ZELD...
WAAROM HEEFT HIJ HAAR HAREN AFGEKNIPT?

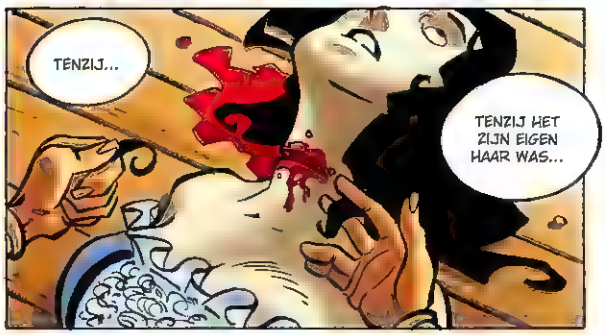
TENZIJ...
TENZIJ HET ZIJN EIGEN HAAR WAS...

VERSAILLES!
ALS MAXIME IN VERSAILLES IS, IS DE KONING DAAR OOK!

ZE ZIJN ALLEMAAL IN VERSAILLES EN IK BEN HIER, IN PARIJS!
EN DAAR ZAL JE VOORLOPIG BLIJVEN...!

IK HEB GEEN TIJD.
DAN MAAK JE DIE MAAR.
WANT WIJ ZIJN BETAALD VOOR DE REST VAN DE DAG.
ZO LANG HEB IK NIET NODIG.

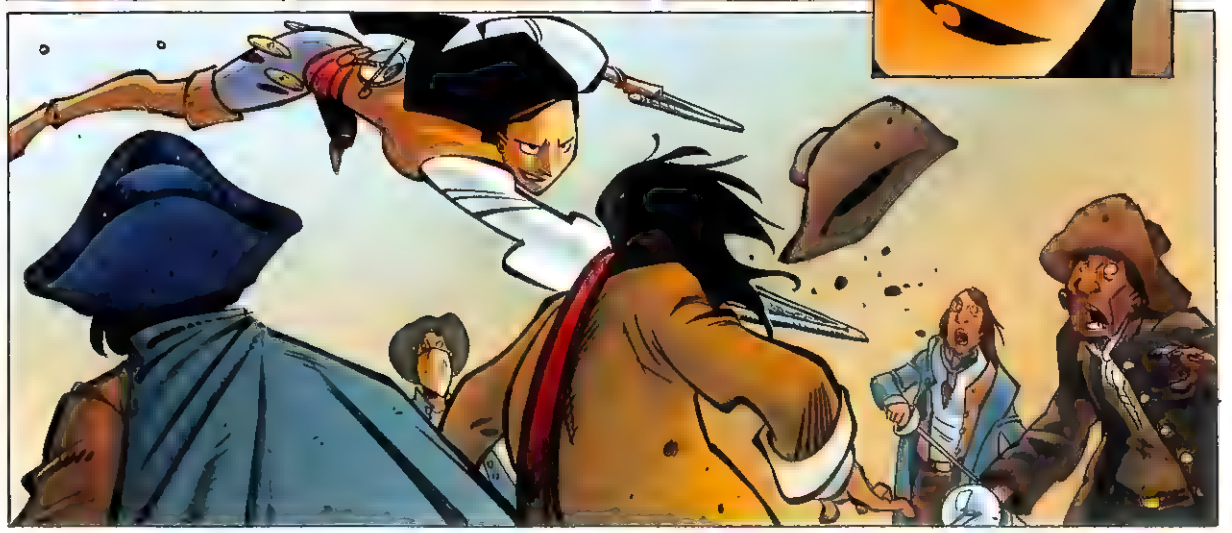

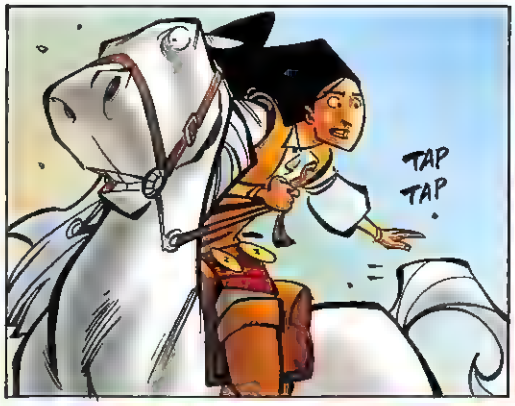
TAP
TAP

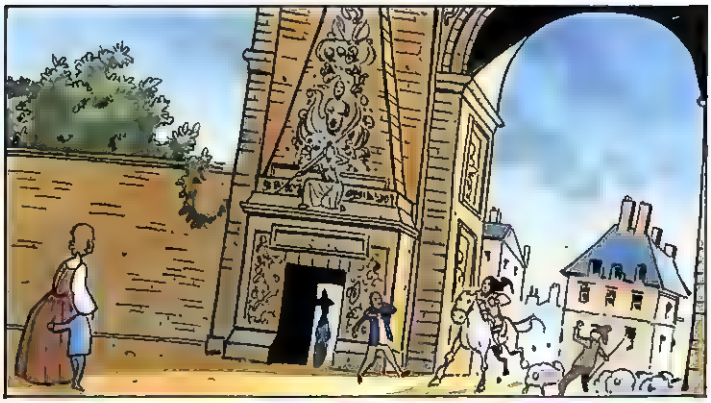

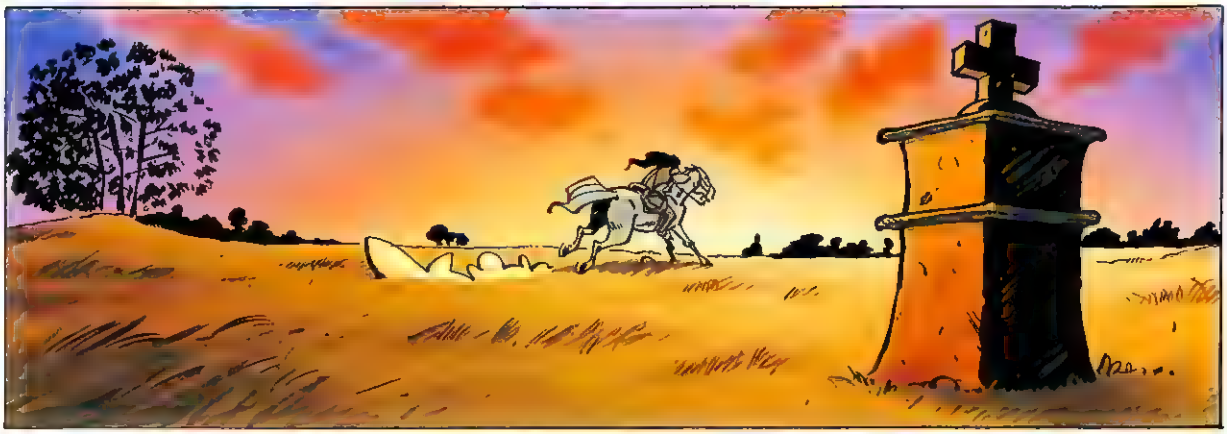

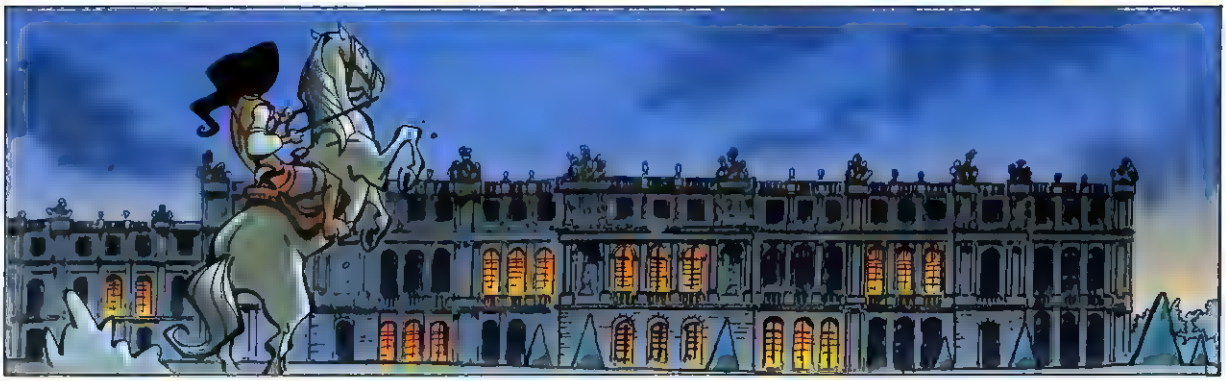

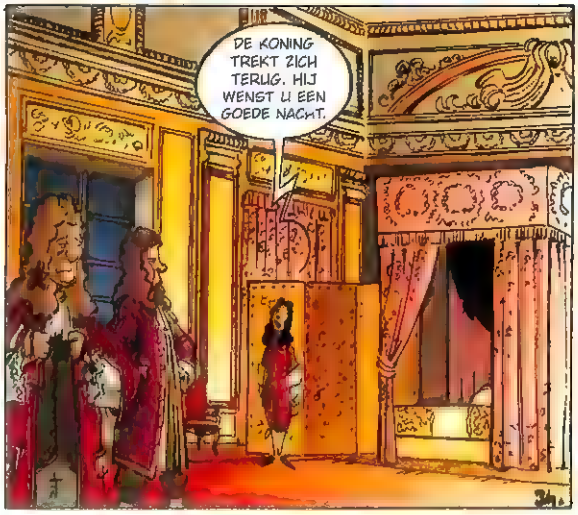
DE KONING TREKT ZICH TERUG. HIJ WENST U EEN GOEDE NACHT.

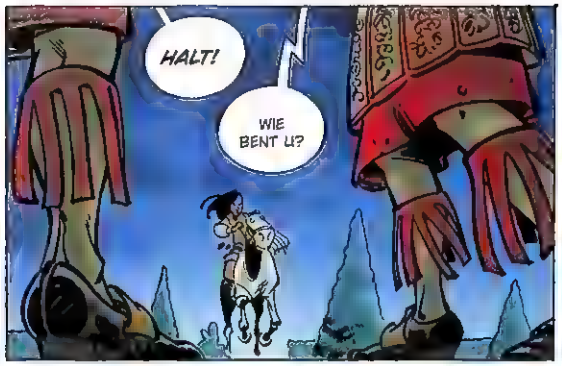
HALT!
WIE BENT U?

LAAT ME ER LANGS! WAARSCHUW MAXIME DE BREUIL! SNEL!
MAXIME!

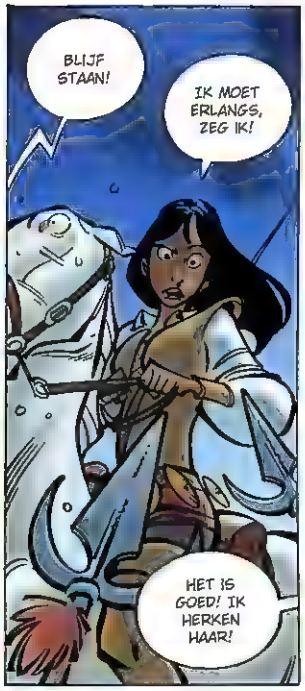
BLIJF STAAN!
IK MOET ERLANGS, ZEG IK!
HET IS GOED! IK HERKEN HAAR!

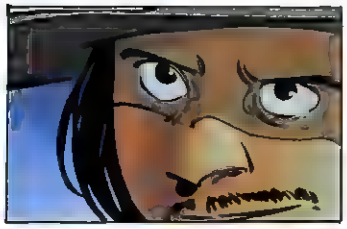

HIJ CONTROLEERT DE VEILIGHEIDSMAATREGELEN! JE VINDT HEM VOOR HET PALEIS.

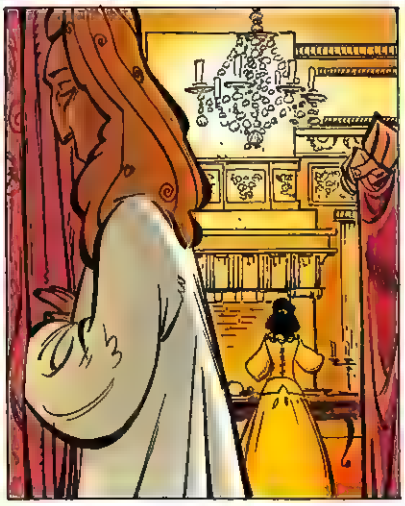

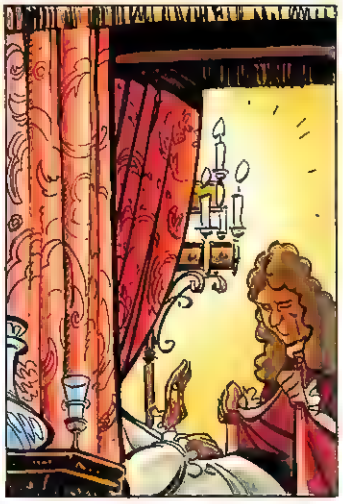

MAXIME!

MAXIME! HIJ IS HIER!
ALLES IS IN ORDE, MARIE! DE KONING GAAT NET NAAR BED!
DE ITALIAAN IS HIER!

DAT IS ONMOGELIJK! WE HEBBEN IEDEREEN ONDERVRAAGD! ALLE BEDIENDEN, DE KOKS, IEDEREEN!
WE HEBBEN GEEN MAN OVERGESLAGEN!
DAT IS HET JUIST! JULLIE HEBBEN ALLEEN DE MANNEN GECONTROLEERD!

GOED. DAN GA IK NU SLAPEN.

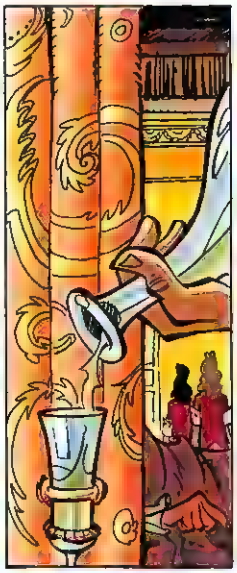

CRAC

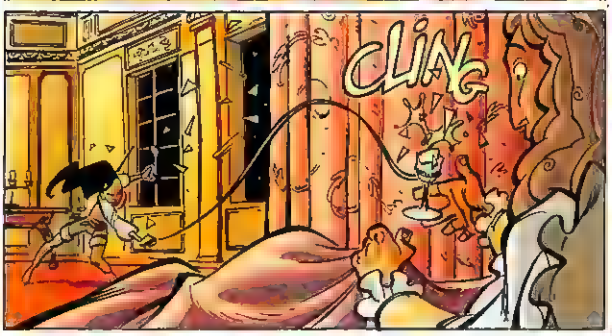
CLING

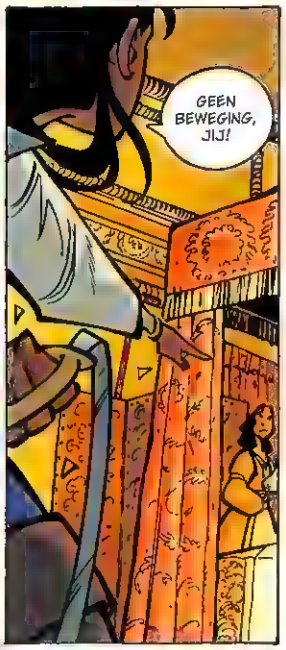
GEEN BEWEGING, JIJ!

LOPEN! OMCIRKEL HET PALEIS! BEWAAK DE UITGANGEN!
ER MAG NIEMAND IN OF UIT!
ALLE MUSKETIERS VOLGEN MIJ...!

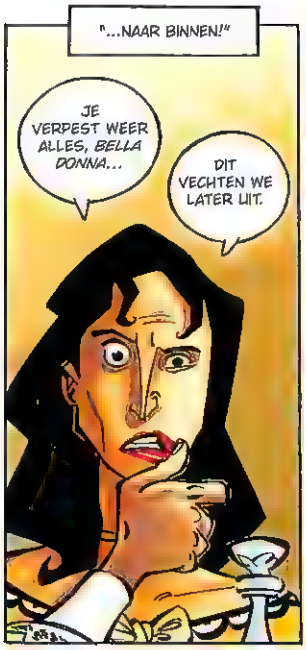
"...NAAR BINNEN!"
JE VERPEST WEER ALLES, BELLA DONNA...
DIT VECHTEN WE LATER UIT.

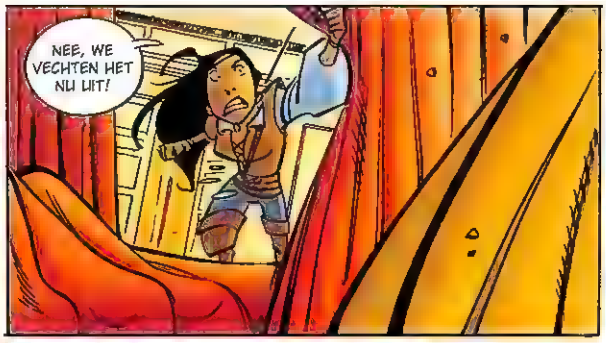
NEE, WE VECHTEN HET NU UIT!

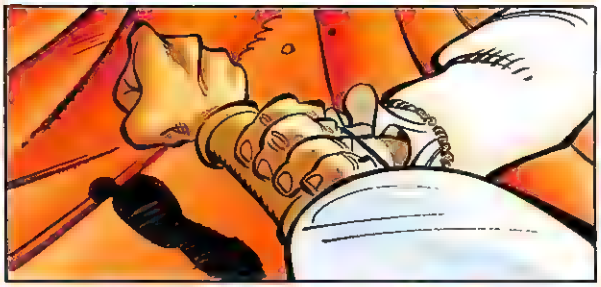

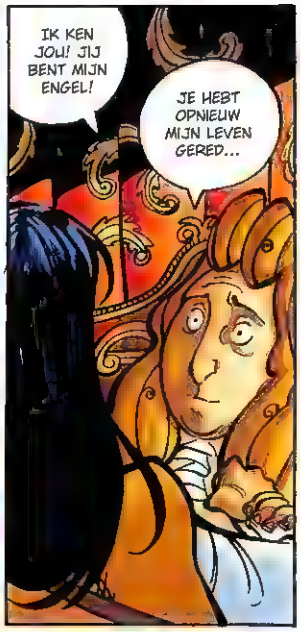
IK KEN JOU! JIJ BENT MIJN ENGEL!
JE HEBT OPNIEUW MIJN LEVEN GERED...

EN U HEEFT ME IN UW BED, ZOALS U WILDE, MAJESTEIT...
MAAR VANAVOND SPEEL IK NIET MET U.

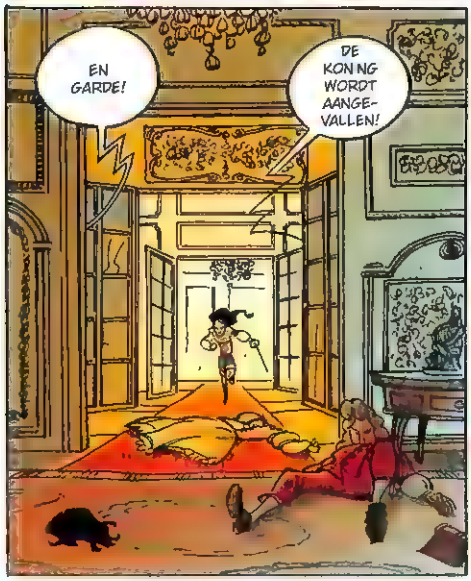
EN GARDE!
DE KONING WORDT AANGE-VALLEN!

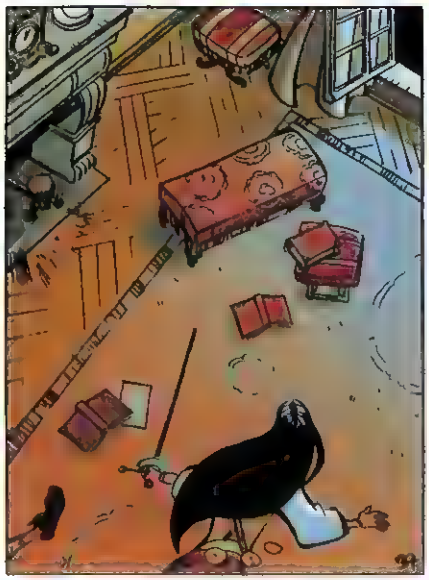

FZIN
38.

TAK!

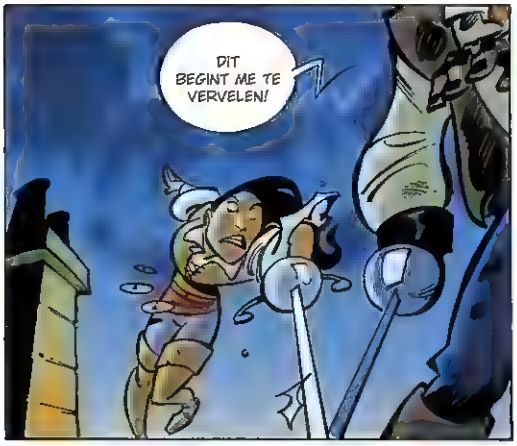
DIT BEGINT ME TE VERVELEN!

HET IS LANG GELEDEN DAT IK IEMAND VERMOORD HEB.

EN JE GEZEL-SCHAPSDAME DAN?
DAT WAS VOOR MIJN WERK, DAT TELT NIET.

OWW!

JE VERLIEST JE WAPEN ERG MAKKE-LIJK. IK HAD JE AL TIEN KEER KUNNEN DODEN
MAAR JE HEBT TALENT.

PROBEER HET NOG EEN KEER. ELF KEER IS RAAK.

DAT DOE IK GRAAG, MAAR NIET NU.
HET IS JAMMER.

HET GILDE HAD ZOVEEL MET JE GEKLIND.

HET GILDE? WELK GILDE?
HOU JE ME VOOR DE GEK? JE VECHT ALS EEN LEERLING VAN ASAN CHIRAKKAL!

DAT WEET JE ZELF!
NOU, MIJ BEST!
40.

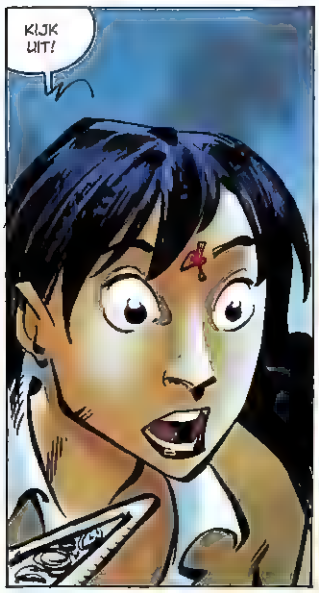
KIJK UIT!

TOT ZIENS, BELLA DONNA!

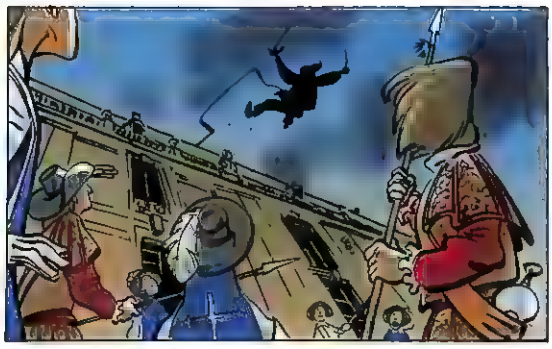

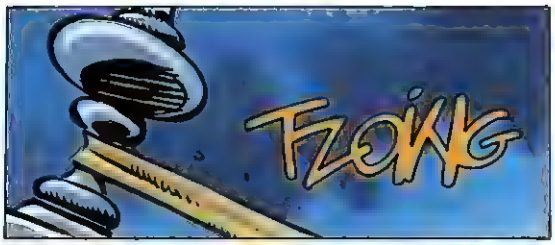
FZOING

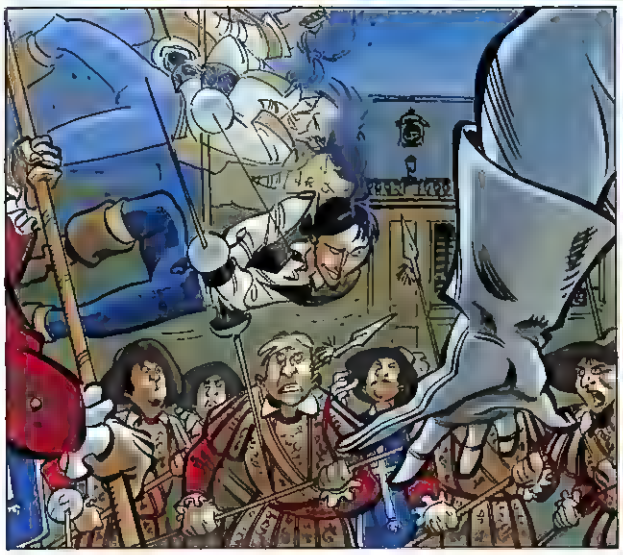

HET IS EEN DUIVEL!
HUU
ARG

BLIJF STAAN! LEG JE WAPENS NEER!
KIJK EENS, EEN DAPPERE MUSKETIER...
BEN JE BLIND? HEB JE GEEN OGEN? DENK JE DAT JE ME BANG KUNT MAKEN?
JULLIE GAAN ALLEMAAL DOOD...

MAXIME! NEE!

HIERHEEN, MUSKETIERS!
ALLEEN WIJ NOG, MUSKETIER...
MAXIME!
HUN..

MAAR... WAT...?
NEE! WACHT!
IK ZEG TOCH WACHT?!
MARIE!
DE VOLGENDE KEER IS HET STAAL IN PLAATS VAN HOUT.
MAAR DANKZIJ JE VRIEND WEET IK NU IETS MEER OVER JE... MARIE.
WAAROM ZOUDEN WIJ ELKAAR DODEN?
HET GILDE BELOOFT ONS EEN GOUDEN TOEKOMST ALS WE SAMENWERKEN...
MAAR JIJ WORDT BETAALD DOOR DE KONING DUS WAT MAAKT HET UIT?
JE BENT NET ALS IK. JE VECHT NIET VOOR NIETS.

WELK GILDE?
DAT IS DE TWEEDE KEER, MARIE. IK GELOOF JE NIET.
BEN JE HET VERGETEN?
IK KEN GEEN ENKELE ANDERE PLAATS WAAR JE ZO GETRAIND KUNT ZIJN!
MARIE, LUISTER NIET NAAR HEM!

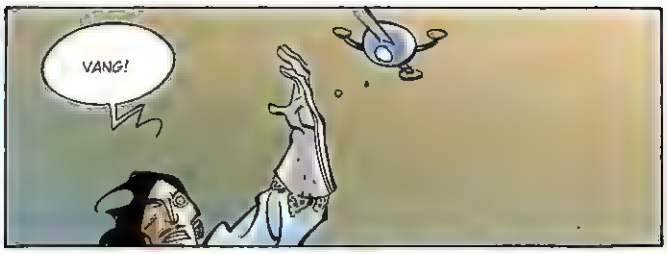
VANG!

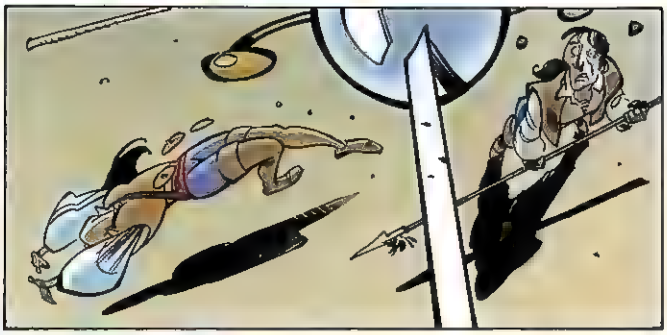

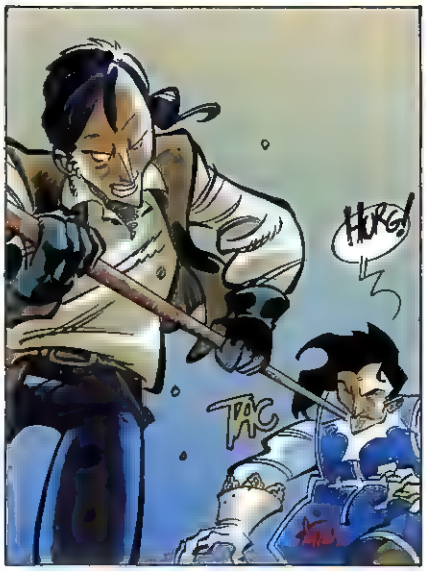
HURG!
TAC

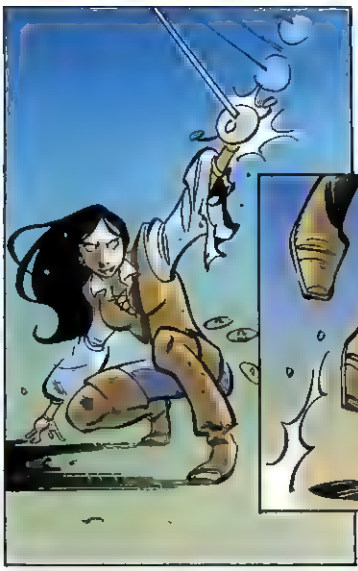

ALS IK JOU WAS, ZOU IK DIE ARME MAXIME HELPEN...

HIJ KRIJGT GEEN ADEM. ALS IK GELIJK HEB, WEET JE WAT IK GEDAAN HEB.
HUURR...
JE HEBT EEN MINUUT VOOR HIJ DOOD IS.
MAXIME!

JE MAG KIEZEN. JE KUNT ME DODEN, MAAR DAT KOST TIJD EN DAT ZAL JE VRIENDJE NIET OVERLEVEN.
OF JE LAAT ME GAAN.

ALS JE KUNT DODEN, KUN JE OOK VERPLEGEN...

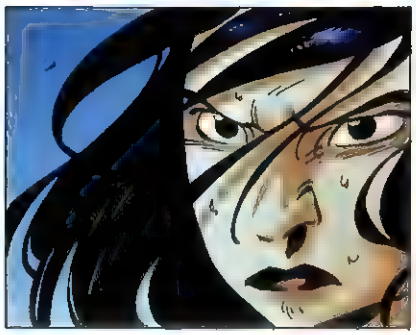

MAXIME!
IK BEN ER.

JE STELT ME TELEUR, MARIE. JE BENT ZWAK.

EN GARDE!
EEN LEERLING VAN ASAN CHIRAKKAL ZOU DIE KEUZE NOOIT GEMAAKT HEBBEN.
HIERHEEN!

HET GILDE DOODT IEDEREEN WAAR JE VAN HOUDT. JE KUNT ZE NIET REDDEN.

NIET BEWEGEN. JE LUCHTPIJP IS INGEDRUKT EN DE WANDEN ZITTEN AAN ELKAAR GEPLAKT. ER IS MAAR ÉÉN MANIER OM TE ZORGEN DAT JE ADEM KRIJGT.

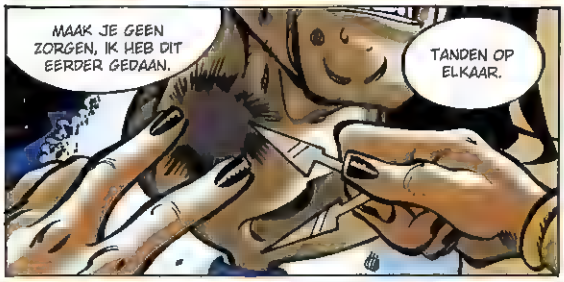
MAAK JE GEEN ZORGEN, IK HEB DIT EERDER GEDAAN.
TANDEN OP ELKAAR.

ER STROOMT LUCHT DOOR. DE WANDEN LATEN VANZELF LOS.
GOED ZO. ONTSPAN JE.

"HET GILDE DOODT IEDEREEN WAAR JE VAN HOUDT.."
"IK HEB NIEMAND..."

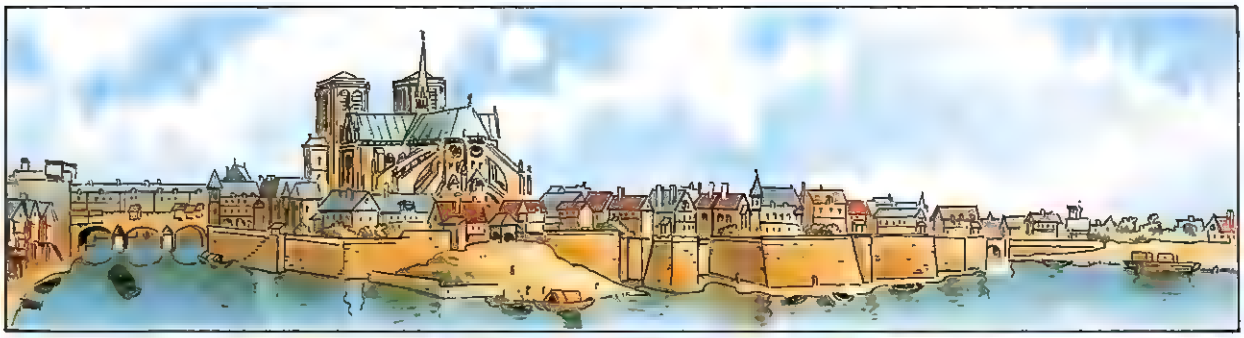

SPAAR JE KRACHTEN.
IK WIL NIET DAT DE DOKTERS ME HIER ZIEN.

HRMMM ...
SSST. ZEG MAAR NIETS.
WE GAAN NAAR PARIJS OM DE ITALIAAN UIT TE ROKEN. WE WETEN BIJNA WAAR HIJ ZICH VERSCHUILT.

KOM SNEL WEER BIJ ME.

"MOGE GOD JE BEHOEDEN, ZUSTER."
IK BID ELKE DAG DAT HIJ JE BESCHERMT.
IK MOET GAAN. EEN BOODSCHAP VAN DE RIDER VAN FIXELURE. HIJ ZEGT DAT HET BELANGRIJK IS...

HET KLOOSTER VAN SAINT-ACRE, 1680.
BROEDER ENRICO, JE HEBT TWEE KEER GEFAALD. DE REGELS VAN HET GILDE ZIJN ONGENADIG.
JE WEET WAT DE STRAF IS.
EN DIE ACCEPTEER IK.

EEN BUIDEL MET GOUD VOOR WIE HEM DOODT.
YAAAAA
TZWATCH
THUMB
NIEMAND DIE DIE BUIDEL NOG WIL?
ZOALS JULLIE WILLEN...

JE HEBT JE WAARDE BEWEZEN, BROEDER ENRICO. HET GILDE SCHENKT JE VERGIFFENIS.
SINDS DE AANVAL OP VERSAILLES HEBBEN DE MANNEN VAN DE KONING PARIJS AF-GESLOTEN.
ZIJN WE HIER WEL VEILIG?

"...GOD ZIJ DANK HEEFT NIEMAND ONS HIER NOG GEVONDEN. DAT HIJ ZIJN EEUWIGE LIEFDE SCHENKT AAN DE MONNIKENDIE ONS DIT KLOOSTER... AFSTONDEN...."

DE POLITIE-AGENTEN ZIJN NIET DE ENIGEN DIE ONS ZOEKEN. DE ZWERVERS STELLEN OOK VRAGEN.

VERTEL ME OVER HET MEISJE.

WE HADDEN GERUCHTEN GEHOORD... OVER EEN DUIVELIN IN DE STRATEN VAN PARIJS.
MAAR IK WED DAT HET EEN LEERLINGE IS VAN ASAN CHIRAKKAL.

WEET JE DAT ZEKER?

HET ZIJN DEZELFDE TECHNIEKEN, DEZELFDE PASSEN. ZE HAD ME WAARSCHIJNLIJK GEDOOD ALS ZE NIET LIEVER DIE MUSKETIER WILDE REDDEN.
EN ER ZIJN MAAR VIER SCHERM-MEESTERS DIE DAT KUNNEN... NEE, DRIE.
INTERES-SANT. WAT STEL JE VOOR?

DAT WE HAAR TERUG HALEN
ZE IS ÉÉN VAN ONS

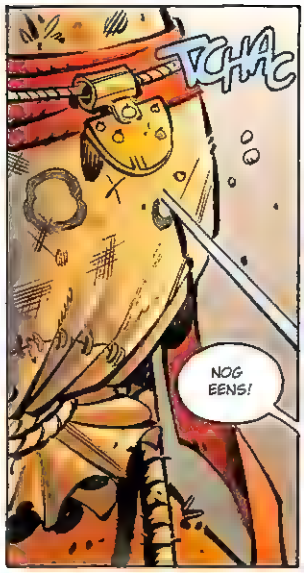
TCHA TMC
NOG EENS!

TCH TOC
NOG EENS!

TCHINK!
RAAK! GOED ZO, MAXIME.

EVEN EEN PAUZE EN DAN VERWISSELEN WE DE HOOFDBAND.
ZIE JE, MAXIME... JE MOET NET ZO VAAK OEFENEN TOT JE KUNT STOTEN ZONDER NA TE DENKEN.
KLAP KLAP

KLAP KLAP...

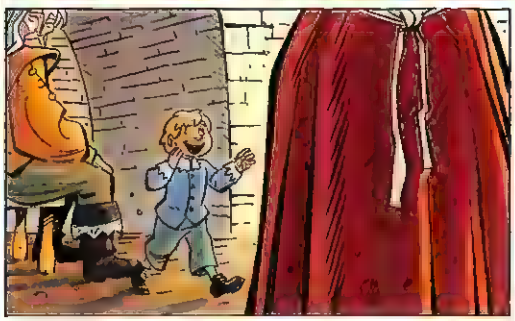

HIJ VERKIEST DE JONGE ARMEN VAN EEN VROUW BOVEN MIJN OUDE KNIEËN. HET IS AL EEN ECHTE NEVERS.

PRAAT ME ER NIET VAN, CHARLES. PHILIPPE IS PAS ZES JAAR OUD EN HIJ WERPT ZICH NU AL OP ALLES MET EEN JURK.

HOE DOET HIJ HET?
PHILIPPE?
NEE...
OH, MAXIME? HIJ HEEFT EEN GOEDE BASIS, MAAR AAN SCHERMLES HEEFT HIJ WEINIG ALS HIJ ZICH NIET LEERT BEHEERSEN.

HIJ MOET ZIJN ZELFVERTROUWEN TERUGWINNEN. DE ITALIAAN HEEFT EEN HEEL PELETON MUSKETIERS VOOR ZIJN OGEN GEDOOD. ALS MARIE HEM NIET HAD GERED, WAS HIJ OOK GESTORVEN.
EN DAT WAS AL DE TWEEDE KEER.
IK KAN HEM DE TECHNIEK LEREN, CHARLES. ALLEEN DE TECHNIEK EN NIET MEER DAN DAT.

EN MARIE?

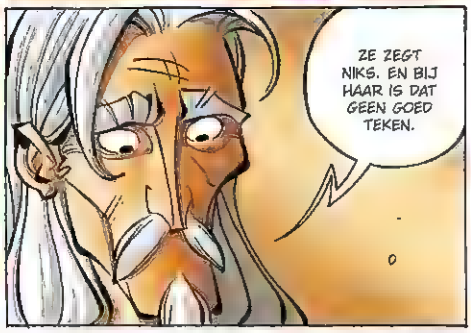
ZE ZEGT NIKS. EN BIJ HAAR IS DAT GEEN GOED TEKEN.

"TOEN IK HAAR IN HET KLOOSTER AANTROF ZEI ZE OOK GEEN WOORD."

"ZE HAD ZICH TWEE DAGEN LANG VERSCHANST IN DE HANEBALKEN, TERWIJL DE RATTEN ZICH TEGOED DEDEN AAN DE KADAVERS VAN DE ZUSTERS."

"IK WAS TE LAAT EN MARIE WAS DE ENIGE OVERLEVENDE."

"ZE HEEFT ZICH DE HELE REIS GROOT GEHOUDEN, TOT IN DE ORIËNT".

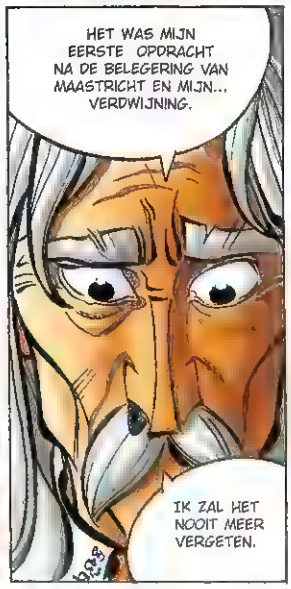
HET WAS MIJN EERSTE OPDRACHT NA DE BELEGERING VAN MAASTRICHT EN MIJN... VERDWIJNING.
IK ZAL HET NOOIT MEER VERGETEN.

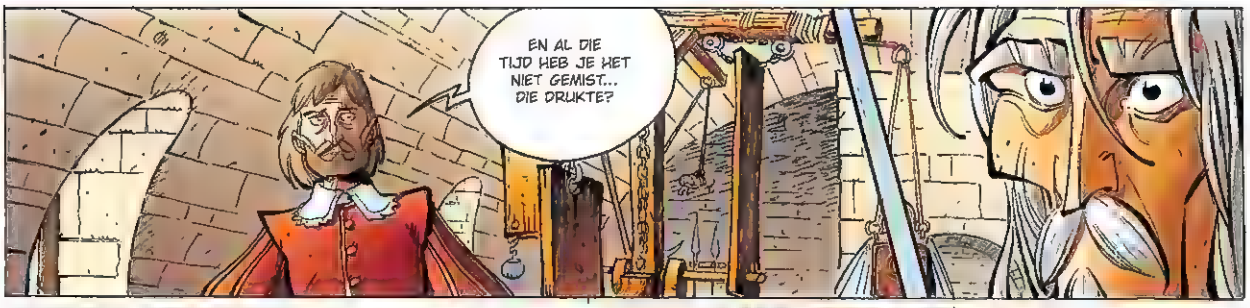
EN AL DIE TIJD HEB JE HET NIET GEMIST... DIE DRUKTE?

NEE...
IK WAS ER TE OUD VOOR GEWORDEN. DE DUELS TEGEN TIEN MAN, DE ACHTERVOLGINGEN TE PAARD, DE ONTSNAPPINGEN VIA IJSSCHOTSEN OP EEN RIVIER...

TOCH KLINKT HET ALSOF JE IETS MIST.

ONZE TIJD IS VOORBIJ. IK BEN NIET FIT GENOEG OM JONGELUI ALS MARIE HET HOOFD TE BIEDEN.
DIE TIJD IS VOORBIJ.

IK WEET ZEKER DAT JE HAAR NOG WAT KUNT LEREN, CHARLES...
JA, PHILIPPE?
IS ZE HIER, DIE MOOIE DAME?

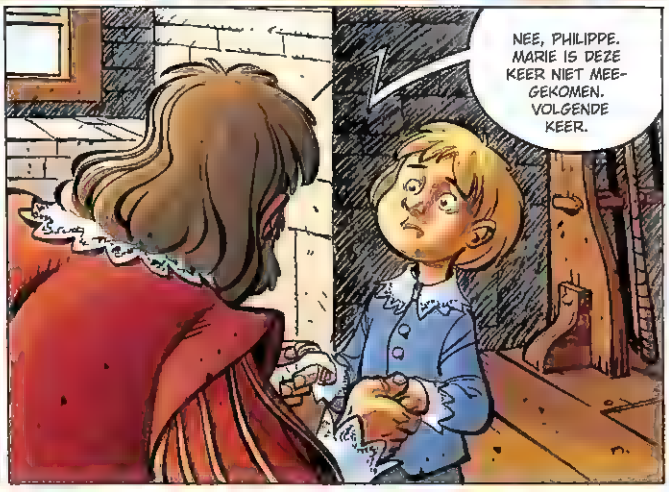
NEE, PHILIPPE. MARIE IS DEZE KEER NIET MEEGEKOMEN. VOLGENDE KEER.

ZE HEEFT PARIJS VERLATEN. ZE HAD INFORMATIE OVER DE SCHUILPLAATS VAN DE MOORDENAAR.
TOEN WE DAAR KWAMEN, WAS HIJ AL WEG.

SINDSDIEN WORDT ZE BEZIG GEHOUDEN. LOUVOIS HEEFT HAAR NAAR DE PROVINCIE GESTUURD, VOOR DE GEHEIME KAMER.
EEN GEMAKKELIJKE OPDRACHT, WAAR ZE WEINIG MOEITE MEE ZAL HEBBEN.

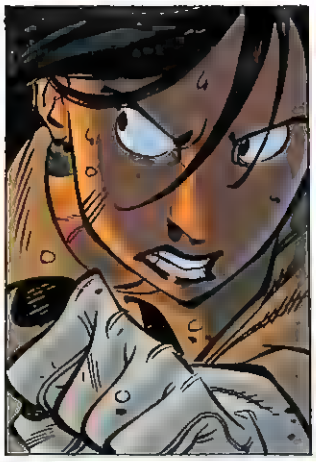

SNELLER! LAAT HAAR NIET ONT-SNAPPEN!
VILLIERS! LAAT JE HOND LOS! DIE HAALT HAAR IN!
WAF! WAF!

ZOEK!

ZOEK EN DOOD!

DOOD!
ROUAF
ROUAF

SLITCH!

BLACK!
HMMPF...

DAAR IS ZE!

DOOD HAAR!

BIJT HAAR DOOD!
BLAF

NEE, WACHT! IK BEN EEN AGENT VAN DE KONING!
DOE ME GEEN KWAAD! IK GEEF ME OVER!

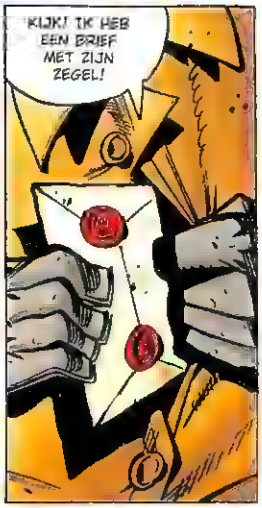
KIJK! IK HEB EEN BRIEF MET ZIJN ZEGEL!

NEEM HAAR MEE NAAR HET KASTEEL!
DAAR PRATEN WE VERDER...!

VILLIERS! BRENG DE HONDEN TERUG!
MAAR...
JE HEBT ME GEHOORD!

OPEN DE GROT...
BEWAAK HAAR GOED!

ALS MEVROUW ME WIL VOLGEN..

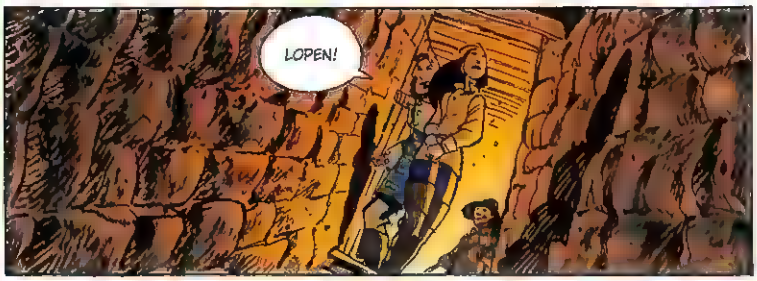
LOPEN!

BINNEN!
WAT ZIJN JULLIE VAN PLAN?

LOPEN, ZEI IK!
HUN...

WE ZIJN HIER NIET ZO KONINGS-GEZIND...
DUS WE GAAN JE EEN PAAR VRAAGJES STELLEN.

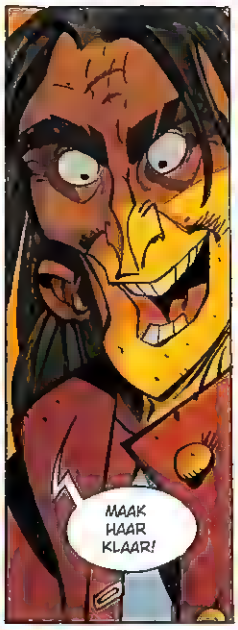
MAAK HAAR KLAAR!

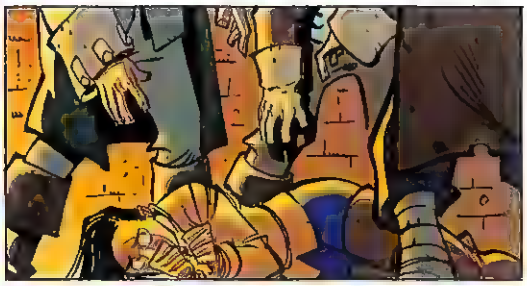

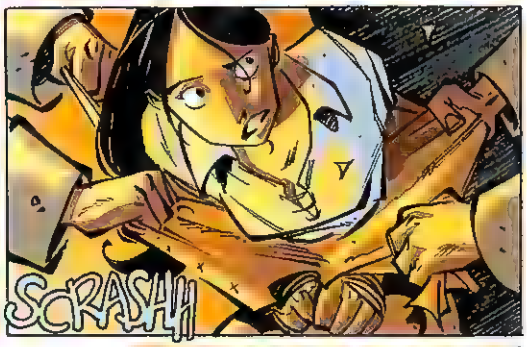
SCRASH!!

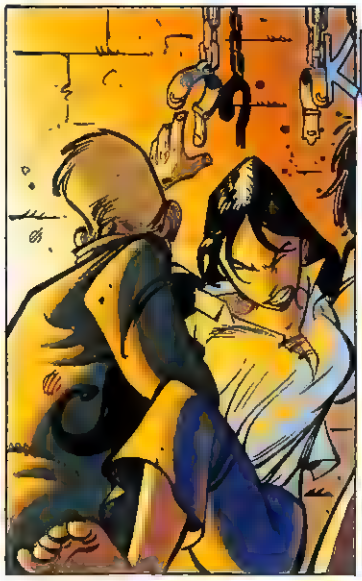
KLAK

WAT DEED JE OP HET DAK VAN HET KASTEEL?
WE HEBBEN JE BETRAPT TERWIJL JE HET KASTEEL PROBEERDE BINNEN TE KOMEN VIA HET DAK. WAT KWAM JE DOEN? WAT WAS JE OPDRACHT?

JE BENT NIET ECHT EEN PRATER, HÈ?
MAAR DAT KOMT NOG WEL. DAT IS EEN KWESTIE VAN TIJD. ALS JE LICHAAM ÉÉN GROTE WOND IS, GA JE PRATEN.

ALS MIJN MANNEN JE VOLLEDIG ONTEERD HEBBEN, ZUL JE WEL PRATEN.
Scrijiich
DE KONING HAD GEEN VROUW MOETEN STUREN . ALLE VORIGE SPIONNEN DIE WE GEVANGEN HEBBEN, WAREN MANNEN.

DIE HADDEN HET FATSOEN OM TE STERVEN VOOR WE ZE GEVANGEN KONDEN NEMEN.
MAAR JIJ GAAT PRATEN.

IK VERTEL ALLES AAN DE BURGGRAAF. IK PRAAT ALLEEN MET HEM.
IK VRAAG OM ASIEL.
WIE DENK JE DAT JE BENT?
DOOR TOEDOEN VAN DE KONING MOET MENEER DE BURGGRAAF ZICH IEDERE DAG ERGENS ANDERS VERSCHUILEN, OM ZIJN GEZIN TE BESCHERMEN...
MAAR DANKZIJ JOU ZAL DAT VERANDEREN...
DOOD ME NIET, IK SMEEK U!
NEE, WE DODEN JE NIET. DEZE BRIEF IS JE REDDING. HET IS HET BEWIJS DAT JE BENT GESTUURD DOOR DE KONING. DANKZIJ DAT BEWIJS KUNNEN WE HEM EINDELIJK AANVALLEN. MAAR JE KUNT NOG WEL IETS VOOR ONS DOEN.
PRAAT EN WE BESCHERMEN JE TEGEN ZIJN KONINKLIJKE WRAAK
MET DE BURGGRAAF! IK PRAAT MET DE BURGGRAAF!
NEE, JE PRAAT NU!
PETS
PRATEN ZUL JE!
PRATEN! NU!
PRAAT!

"OP ZICH BETEKENT PIJN NIETS."

HET IS SLECHTS EEN BOODSCHAP.

YOGA VERHOOGT JE BEWUSTZIJN. JE KUNT JE WAARNEMINGSVERMOGEN AANSCHERPEN. MAAR JE KUNT OOK ONGEWENSTE INFORMATIE UIT DE BOODSCHAP FILTEREN.

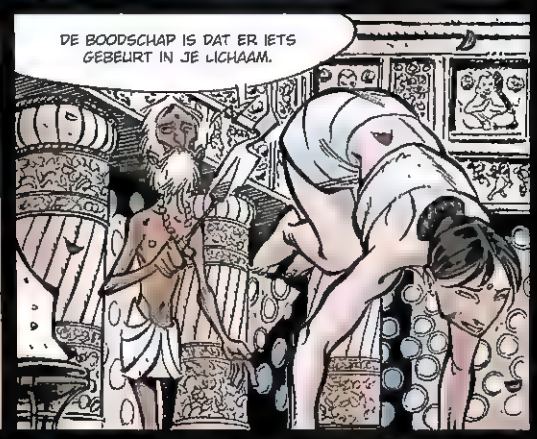
DE BOODSCHAP IS DAT ER IETS GEBEURT IN JE LICHAAM.

DE PIJN IS SLECHTS INFORMATIE.
FSCHIII

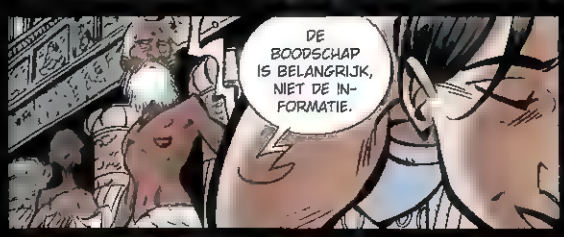
DE BOODSCHAP IS BELANGRIJK, NIET DE INFORMATIE.

JE BENT EEN SNELLE LEERLING, MARIE. JE BEHEERST YOGA AL BETER DAN VEEL WIJZEN.

MAAR MIJN VERWONDINGEN DAN?
JE GENEEST STEEDS SNELLER. YOGA GEEFT JE CONTROLE OVER GEEST EN LICHAAM.

JE HEBT AL CONTROLE OVER JE LEDEMATEN, JE ORGANEN EN JE BELANGRIJKSTE LICHAAMSFUNCTIES. NOG EVEN EN VERWONDINGEN ZULLEN ALLEEN NOG MAAR BESTAAN IN JE HERINNERINGEN.

HET IS TIJD DAT JE WORDT INGEWIJD IN DE GEHEIMEN VAN DE TANTRA.

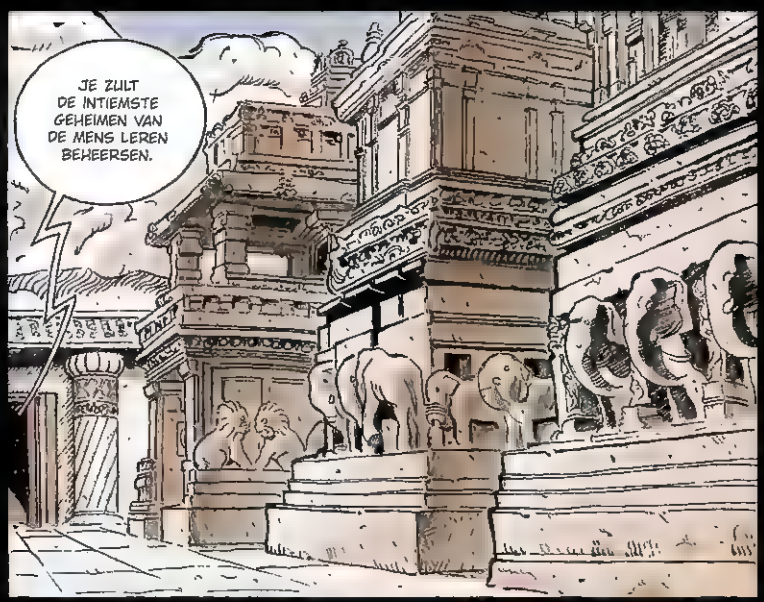
JE ZULT DE INTIEMSTE GEHEIMEN VAN DE MENS LEREN BEHEERSEN.

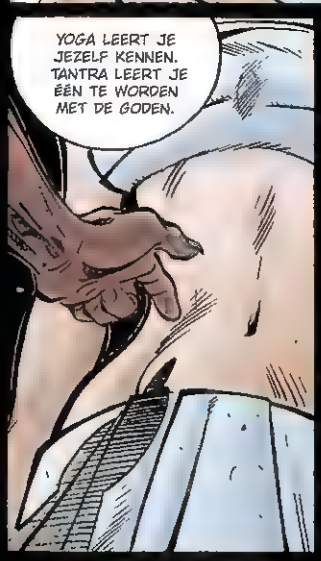
YOGA LEERT JE JEZELF KENNEN. TANTRA LEERT JE ÉÉN TE WORDEN MET DE GODEN.

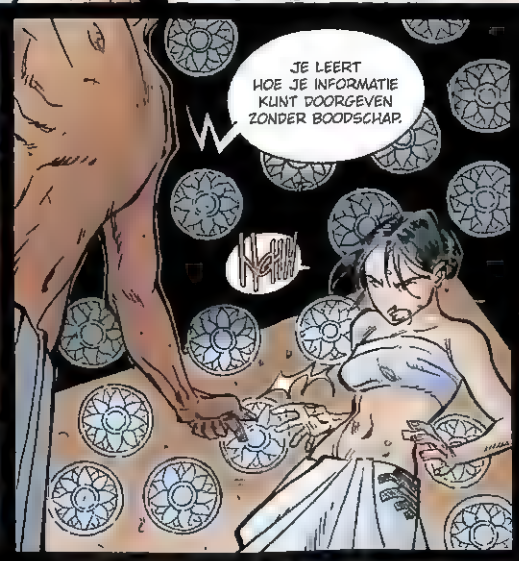
JE LEERT HOE JE INFORMATIE KUNT DOORGEVEN ZONDER BOODSCHAP.
NEEN!

DE EMOTIES VAN ANDEREN GEBRUIKEN. HUN PLEZIER, HUN PIJN.. HOE JE DIE KUNT KNEDEN EN MANIPULEREN.

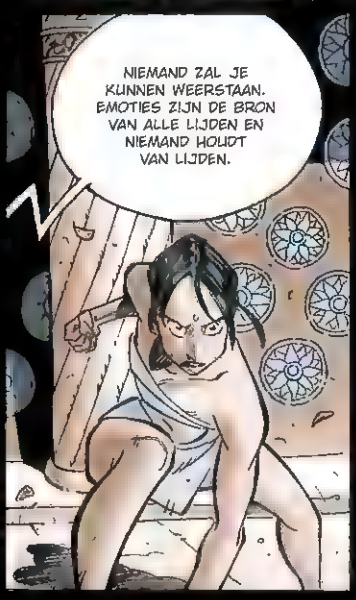
NIEMAND ZAL JE KUNNEN WEERSTAAN. EMOTIES ZIJN DE BRON VAN ALLE LIJDEN EN NIEMAND HOUDT VAN LIJDEN.

ASAN HELPT JE MET JE OEFENINGEN.
ASAN...

"ASAN CHIRAKKAL..."

"ZE REAGEERT NIET MEER!"

ZE LEEFT NIET LANG MEER.

STAAK DE ONDER-VRAGING.
MAAK HAAR LOS.
LEG HAAR OP DIE STROOIEN MAT.

MOETEN WE MENEER DE BURGGRAAF NIET OP DE HOOGTE BRENGEN? ALS ZE STERFT VOOR ZE IETS KAN ZEGGEN...
DAN IS ZE DOOD, NET ALS DE ANDEREN. DE BURGGRAAF HOEFT VAN NIETS TE WETEN.

EN DIE BRIEF? HET IS TE BELANGRIJK!

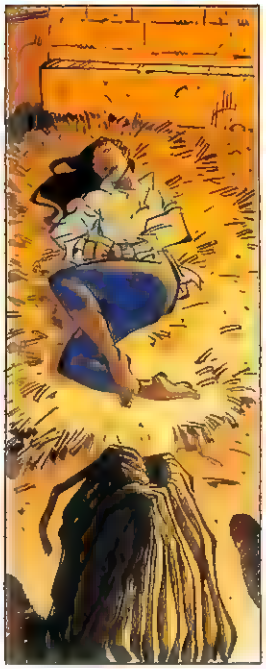

ZOEK MENEER DE BURGGRAAF EN LEG HEM UIT WAT ER AAN DE HAND IS!

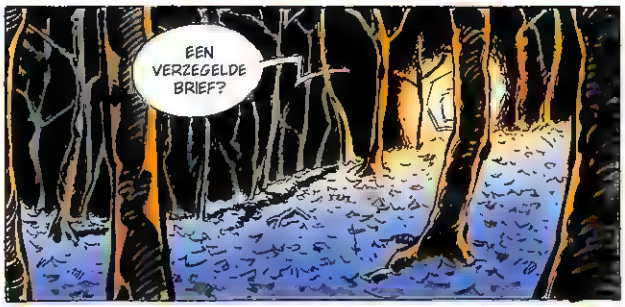
EEN VERZEGELDE BRIEF?

EN ZE WIL NIET PRATEN?

MAAK DE WACHTERS WAKKER EN LAAT ZE KOMEN.
GOED, MENEER.

IS ZE DAT?
JA, MENEER.

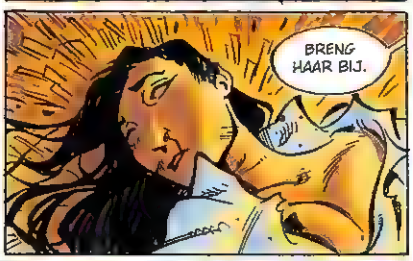
BRENG HAAR BIJ.

HAAR POLS IS ZWAK. MISSCHIEN DAT DE DOKTER...
BRENG HAAR BIJ, ZEI IK!
GOED, MENEER.

MEN ZEGT DAT JE ALLEEN MET MIJ WIL PRATEN.
GOED, GA JE GANG.
UCH
UCH

HOE HEET JE?

KOM... DWING ME NIET OM MIJN MANNEN TE VRAGEN OM JE OPNIEUW ONDER HANDEN TE NEMEN...JE ZIET ER NU AL BEHOORLIJK BEROERD UIT.
WAT IS JE NAAM?
MARIE...

"IK HEB LANG OP JE GEWACHT, MARIE."

IK WACHT AL SINDS LOUVOIS BESLOTEN HEEFT DE PROVINCIES MET NIEUWE BELASTINGEN UIT TE PERSEN OM DE GRILLEN VAN DE KONING TE FINANCIEREN.

WAT MOETEN WE DOEN ALS ONS VOLK GEEN GELD MEER HEEFT? ZE OPSLUITEN?

EN EEN OPSTAND ZIT ER OOK NIET IN. LOUVOIS IS ERIN GESLAAGD OM ONS TEGEN ELKAAR OP TE ZETTEN. HIJ HEEFT MIJN BUREN OPGESTOOKT OM MIJN LAND AF TE PAKKEN.
MAAR WE HEBBEN KRACHTIGE BONDGENOTEN GEVONDEN. ZIJ ZIJN NIET BANG VOOR DE KONING EN ZIJN MINISTERIE.

IK HEB ER GENOEG VAN OM IEDERE NACHT MIJN EIGEN KASTEEL TE ONTVLUCHTEN UIT ANGST VOOR EEN AANSLAG.
DE SLOTGRACHT VAN HET KASTEEL LIGT VOL MET MENSEN ZOALS JIJ, MARIE. GESTORVEN ZONDER MIJN GEHEIMEN TE HEBBEN ONTDEKT.

MAAR JIJ HEBT MIJ EEN CADEAU GEBRACHT.
DEZE BRIEF IS HET BEWIJS DAT DE KONING ZIJN EIGEN ONDERDANEN BESPIONEERT.
EN JIJ MAG DAARVAN GETUIGEN, MARIE. VOOR HET PARLEMENT. SAMEN BRENGEN WE DE MONARCHIE TEN VAL.

JE BENT EEN GESCHENK UIT DE HEMEL.

U VERGIST ZICH IN LOUVOIS, BURGGRAAF.
HOE DAN?

VERTEL ME WAT JE WEET, OF GOD BEWARE MIJ, WANT ALS MIJN MANNEN KLAAR ZIJN MET JOU LUSTEN DE HONDEN ZELFS GEEN BROOD VAN JE!
HIJ GEEFT NIKS OM JE GEHEIMEN. HIJ WIL ALLEEN EEN VOORBEELD STELLEN.

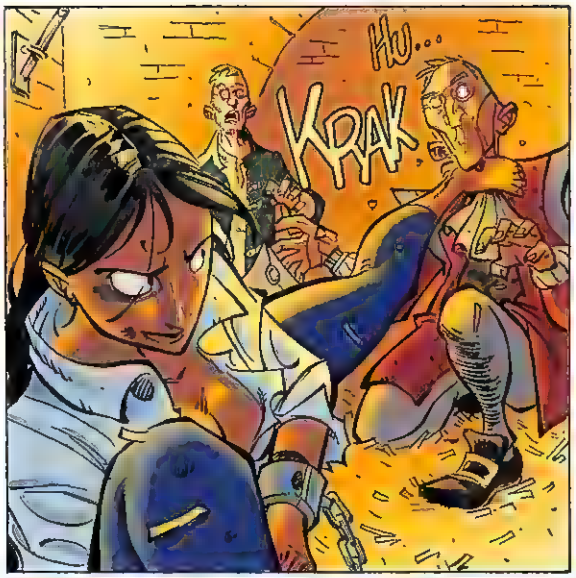
HU...
KRAK

KRUNK...

NOU?! WAAR WACHTEN JULIE OP?!
DOOD HAAR!

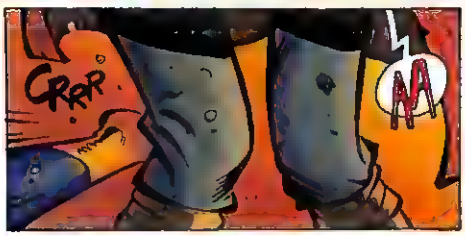
GRRR
NA

HUUU

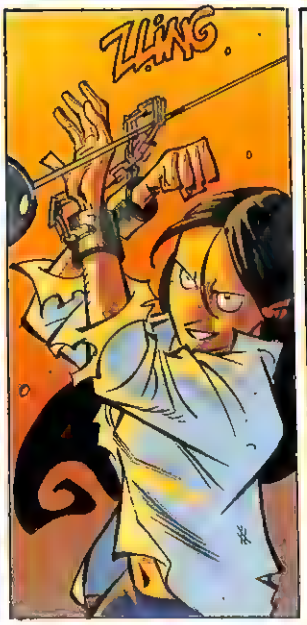
ZLING

..RRR

DE DEUR!

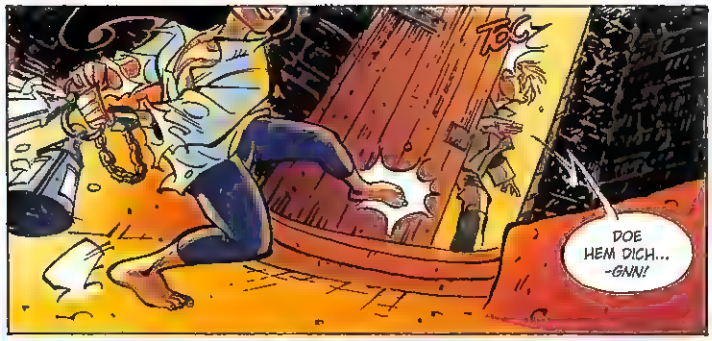
TEG
DOE HEM DICH... -GNN!

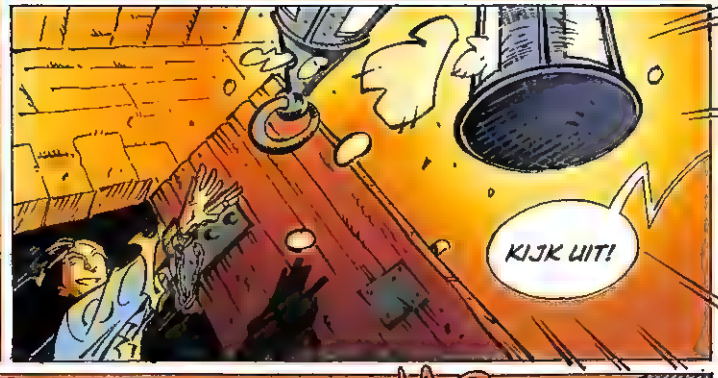
KIJK UIT!

CRASH
HA!

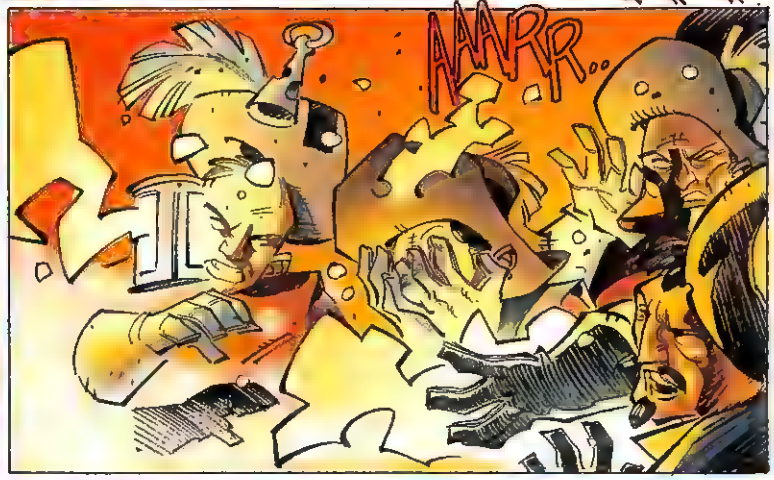
AAARR..

HELP!!!

VERDEDIG JE!

AHHH!
TOC
HUN

WOOUUU
CRASH

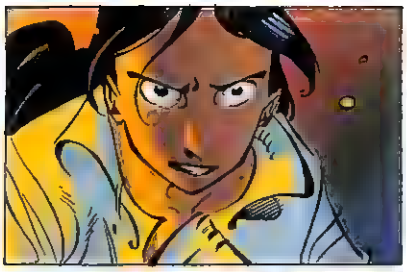

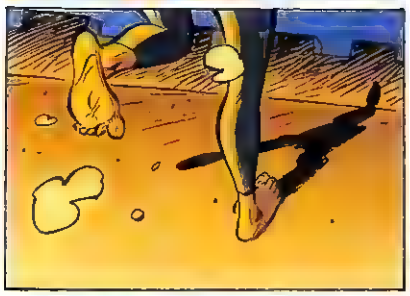

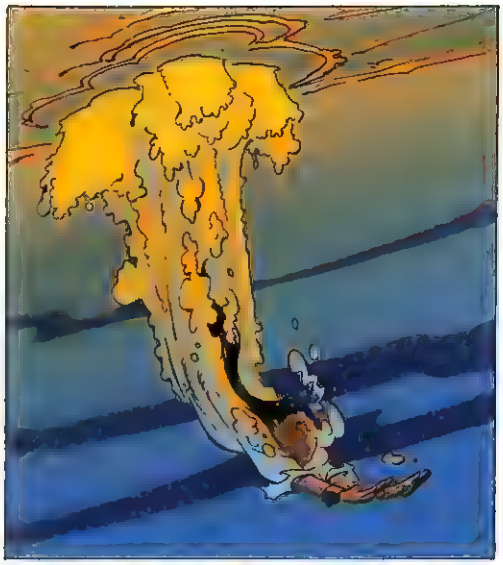

MAAR SCHATJE, JE MAKE-UP IS HELEMAAL DOORGE-LOPEN.

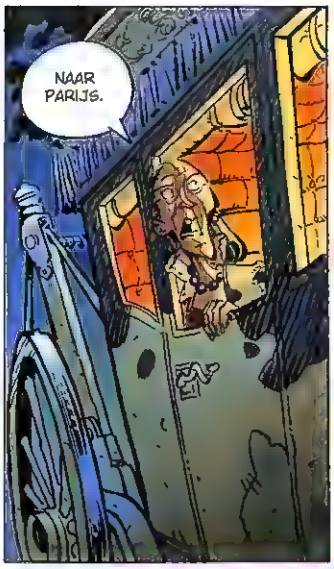
NAAR PARIJS.

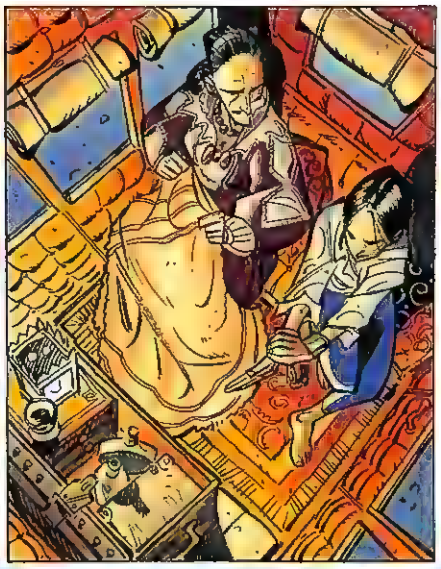

DOE DIT OM, ANDERS VAT JE KOU.

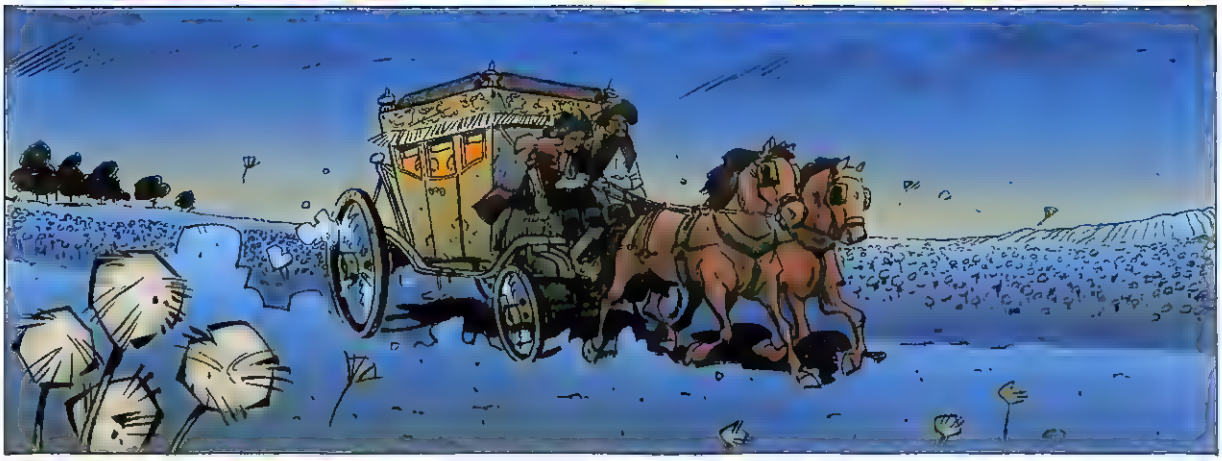

LIEFJE, JE HEBT NOG NIETS GEZEGD SINDS DE KOETS IS VERTROKKEN ALS DAT ZO BLIJFT, DAN WORDT HET WEL EEN HELE LANGE REIS.
IK WEET NIET EENS OF ALLES IS GEGAAN ZOALS WE BEDACHT HADDEN.

WAS EEN WATERDICHTPLAN OM DE BURGGRAAF TE VINDEN EN VRIJWEL ZONDER RISICOS... BEHALVE HET RISICO DAT ZIJN MANNEN JOU ZOUDEN DODEN IN PLAATS VAN GEVANGEN NEMEN.
DIE VERZEGELDE BRIEF HEEFT HEM LETTERLIJK UIT ZIJN TENT GELOKT...

IK HAD GRAAG ZIJN LAATSTE BLIK GEZIEN, TOEN HIJ...
ANNE, HEB JIJ WEL EENS HET GEVOEL DAT JE JE IETS HERINNERT? FRAGMENTEN UIT HET VERLEDEN, DIE JE NIKS ZEGGEN?
UH... NEE.
GOED.

...HEEL LANG...

GAAT U MEE, LOUVOIS?
JA, MAJESTEIT.

WIST U DAT MENEER LE NÔTRE EEN ECHTE TOVENAAR IS?
HIJ MAAKT VAN ELKE HAAG EEN KUNSTWERK, VAN IEDERE FONTEIN EEN BRON VAN VREUGDE.

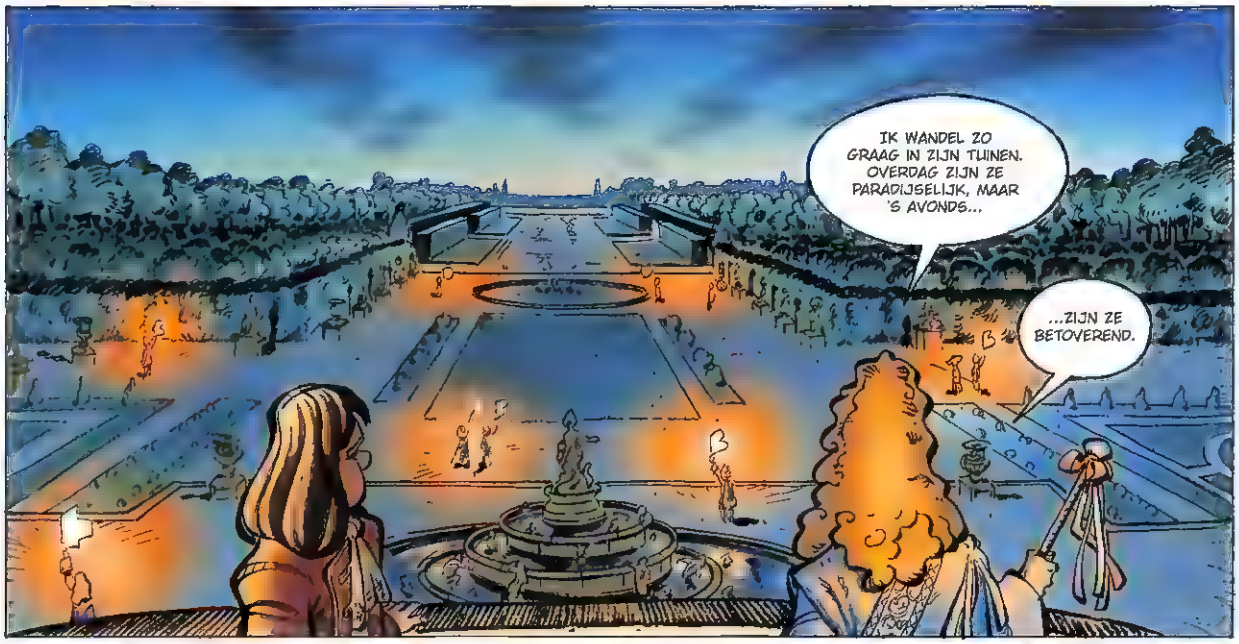
IK WANDEL ZO GRAAG IN ZIJN TUINEN. OVERDAG ZIJN ZE PARADIJSELIJK, MAAR 'S AVONDS...
...ZIJN ZE BETOVEREND.

ZE LOKKEN DE ADELLIJKE HEREN HIER NAARTOE ZOALS DE HONING BIJEN AANTREKT. IK HOEF SLECHTS WAT EREBAANTJES EN WAT PRIVILEGES ROND TE STROOIEN EN ZE LEVEREN HUN MACHT EN HUN TROTS BIJ MIJ IN.

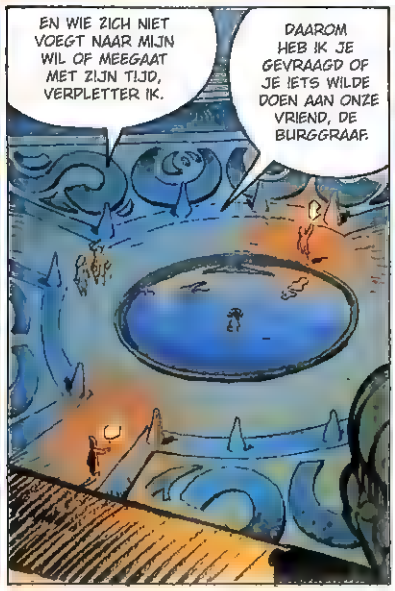
EN WIE ZICH NIET VOEGT NAAR MIJN WIL OF MEEGAAT MET ZIJN TIJD, VERPLETTER IK.
DAAROM HEB IK JE GEVRAAGD OF JE IETS WILDE DOEN AAN ONZE VRIEND, DE BURGGRAAF.

IK HEB MIJN BESTE AGENTEN NAAR DE VENDÉE GESTUURD DE BURGGRAAF IS GEEN PROBLEEM MEER.
FSCHHIII

DAT IS GOED... ER VIEL NIET LANGER MET HEM TE PRATEN. EEN HONDENFOKKER MOET LEREN AF EN TOE HARDHANDIG TE ZIJN.

WAT EEN FEESTEN KAN IK HIER GEVEN.
DIE VAN FOUQUET EN VAUX ZULLEN ERBIJ VERBLEKEN. VERSAILLES ZAL STRALEN ALS VOORHEEN EN DE ZON ZAL HIER DAG EN NACHT SCHIJNEN.

MAAR DAARVOOR IS HET VAN BELANG DAT IK IN LEVEN BLIJF, MIJN BESTE.
U ZULT ONS ALLEMAAL OVERLEVEN, MAJESTEIT.
JE VLEIT ME, LOUVOIS.

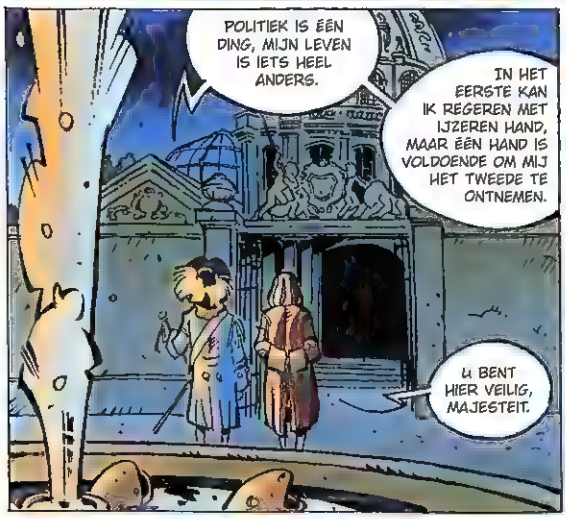
POLITIEK IS ÉÉN DING, MIJN LEVEN IS IETS HEEL ANDERS.
IN HET EERSTE KAN IK REGEREN MET IJZEREN HAND, MAAR ÉÉN HAND IS VOLDOENDE OM MIJ HET TWEEDE TE ONTNEMEN.
U BENT HIER VEILIG, MAJESTEIT.

GEZWETS, LOUVOIS. DAT IS GEZWETS. ER ZIJN AL TWEE AANSLAGEN OP MIJN LEVEN GEWEEST...
TWEE KEER BEN IK GERED DOOR EEN ENGEL.
MAJESTEIT...

WAAR IS ZE DE VOLGENDE KEER?

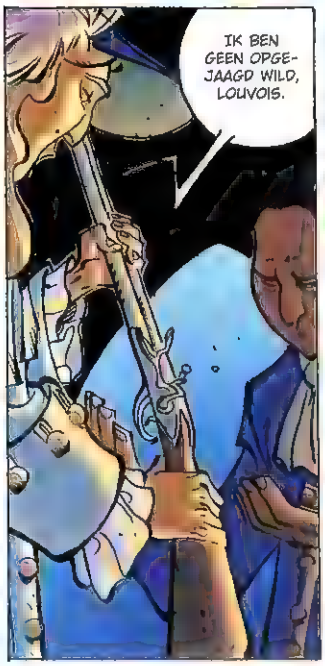
IK BEN GEEN OPGEJAAGD WILD, LOUVOIS.

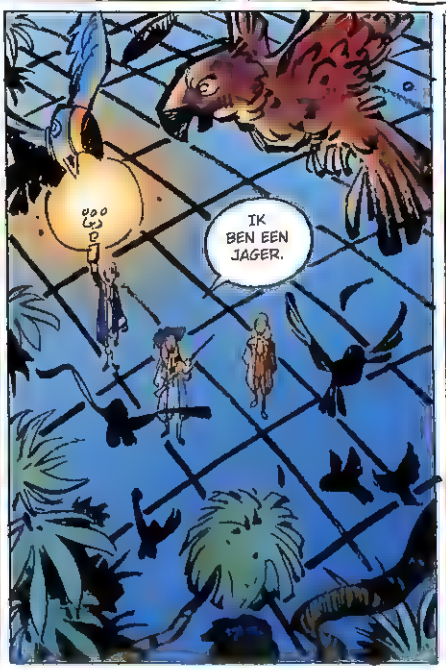
IK BEN EEN JAGER.

BRENG ME DE MENSEN ACHTER DIT COMPLOT, OF ANDERS GAAN ER KOPPEN ROLLEN.

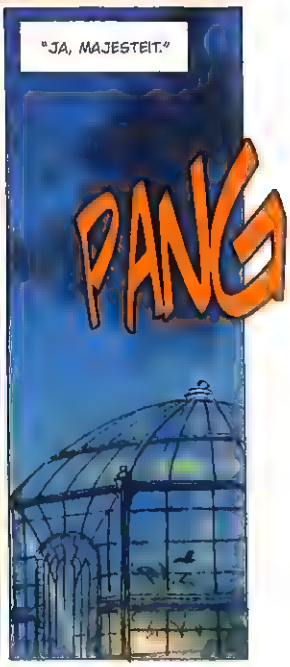
"JA, MAJESTEIT."
PANG

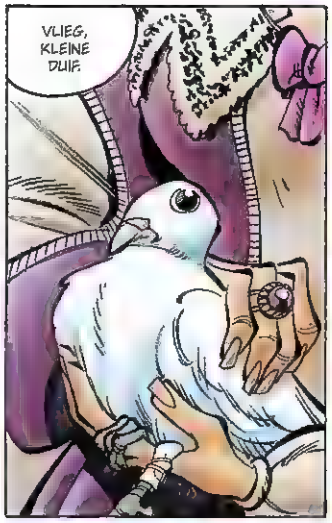
VLIEG, KLEINE DUIF.

VLIEG EN MELD ONZE TERUGKEER.
MEVROUW, DE PAARDEN ZIJN GEWISSELD, WE KUNNEN GAAN.

KIJK NOU... ZE SLAAPT ALS EEN KIND.

HAAA

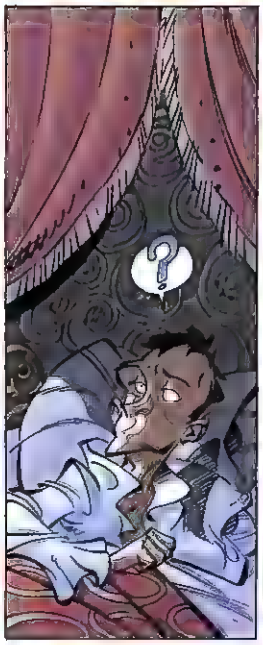
?

CLUNG

BENOÎT?

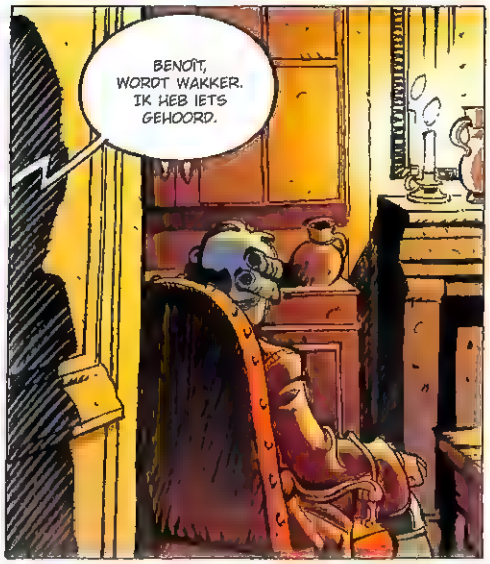
BENOÎT, WORDT WAKKER. IK HEB IETS GEHOORD.

JE BENT WEL EENS STILLER GEWEEST.
JA, MAAR NU HEBBEN WE ZIJN AANDACHT.

RIDDER DE FIXEURE, WIJ GROETEN U.

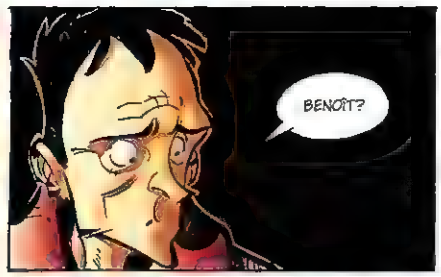
BENOÎT?

STIL, HIJ SLAAPT.
LAAT HEM MAAR EVEN. WIJ GAAN ERGENS ANDERS HEEN.

WAT WILLEN JULLIE?

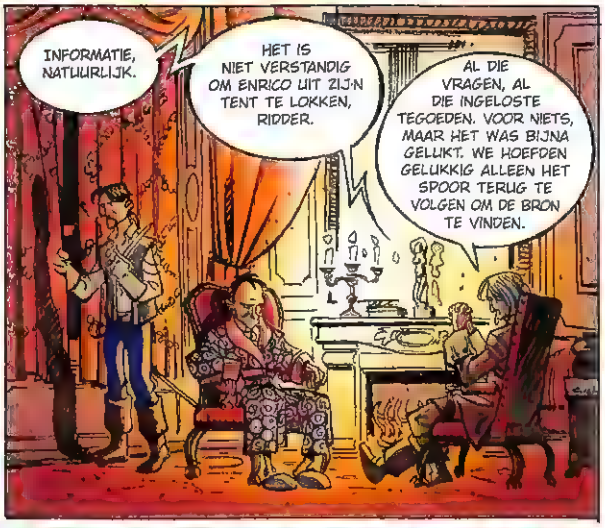
INFORMATIE, NATUURLIJK.
HET IS NIET VERSTANDIG OM ENRICO UIT ZIJN TENT TE LOKKEN, RIDDER.
AL DIE VRAGEN, AL DIE INGELOSTE TEGOEDEN. VOOR NIETS, MAAR HET WAS BIJNA GELUKKIG. WE HOEFDEN GELUKKIG ALLEEN HET SPOOR TERUG TE VOLGEN OM DE BRON TE VINDEN.

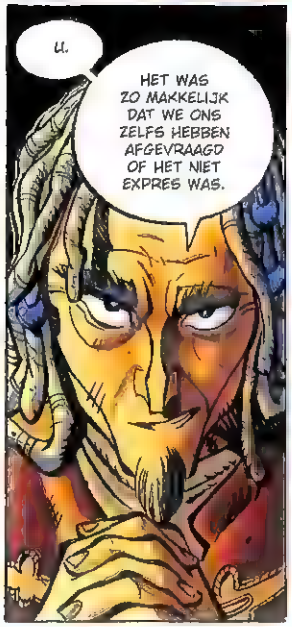
U.
HET WAS ZO MAKKELIJK DAT WE ONS ZELFS HEBBEN AFGEVRAAGD OF HET NIET EXPRES WAS.

WAT WILT U NOU?
U BENT EEN MAN NAAR MIJN HART. DIRECT.
IK WIL ALLES WETEN WAT U MIJ KUNT VERTELLEN OVER EEN ZEKERE JONGEDAME.
EN WAT HEB IK DAARAAN?

DAN LAAT IK U LEVEN.

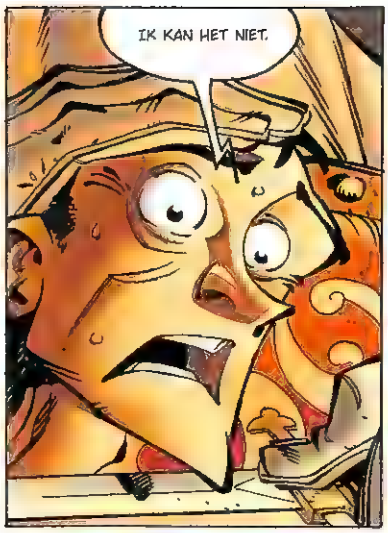
IK KAN HET NIET.

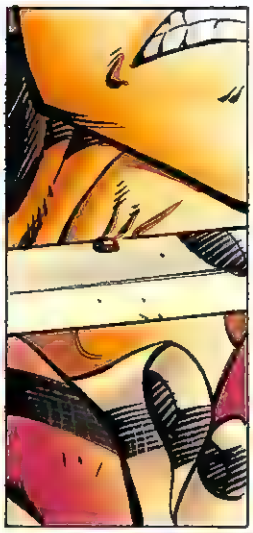

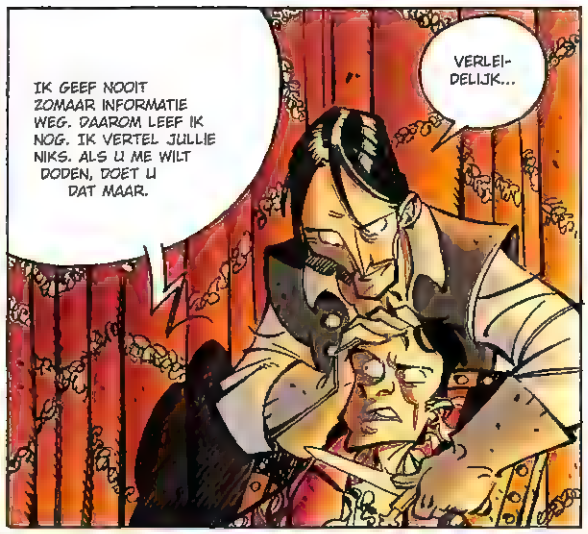
IK GEEF NOOIT ZOMAAR INFORMATIE WEG. DAAROM LEEF IK NOG. IK VERTEL JULLIE NIKS. ALS U ME WILT DODEN, DOET U DAT MAAR.
VERLEI-DELIJK...

NEE, BROEDER.
U GEEFT NOOIT ZOMAAR INFORMATIE WEG. MAAR U VERKOOPT HET WEL. MISSCHIEN KUNNEN WE IETS RUILEN?

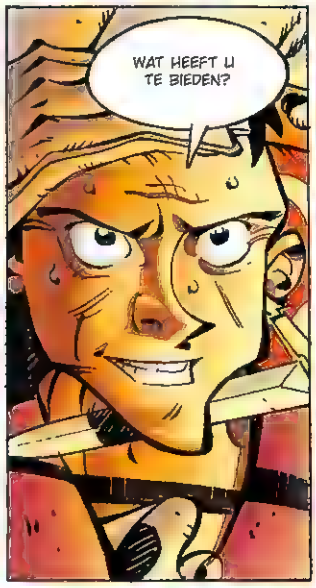
WAT HEEFT U TE BIEDEN?

DE IDENTITEIT VAN DE OPDRACHT-GEVER VAN DE MOORDAANSLAG OP DE KONING...

ZE HEET MARIE...

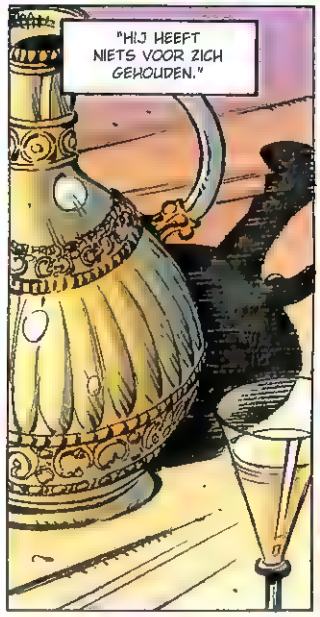
"HIJ HEEFT NIETS VOOR ZICH GEHOUDEN."

WE WISTEN HET MEESTE AL VAN DE ZWERVERS VAN HET HOF DER WONDEREN. .
DAT WAS SLECHTS GISWERK NU HEBBEN WE BEVESTIGING. WE KUNNEN TWEE VOGELS DODEN MET ÉÉN STEEN...
MARIE VANGEN EN WRAAK NEMEN OP DIE DIEVENKONING. MAAR DAT KUNNEN WE NIET ALLEEN.

IK WEET WEL IEMAND.

DE DIEVENKONING HEEFT HEEL WAT VIJANDEN GEMAAKT. ZE WACHTEN OP EEN GELEGENHEID OM HEM AF TE ZETTEN. IK KAN ERVOOR ZORGEN...

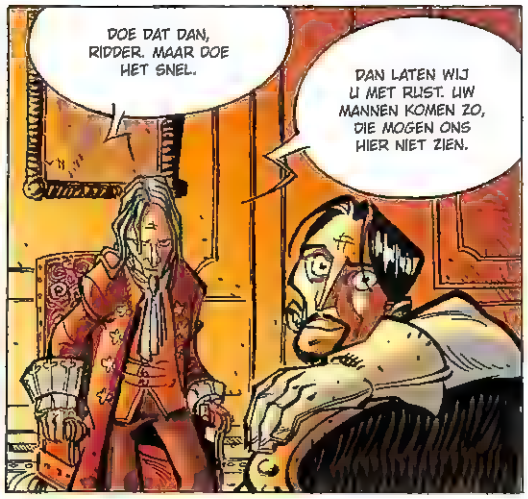
DOE DAT DAN, RIDDER. MAAR DOE HET SNEL.
DAN LATEN WIJ U MET RUST. UW MANNEN KOMEN ZO, DIE MOGEN ONS HIER NIET ZIEN.

MAAR... BENOIT DAN... HOE VERKLAAR IK DAT?
DAAR ZORGT U ZELF MAAR VOOR. DAAR HEEFT U VAST ERVARING MEE.

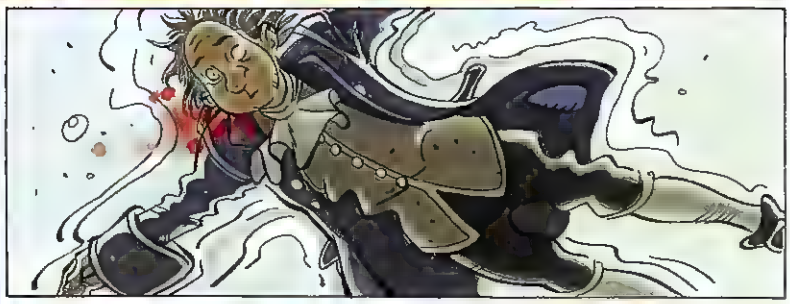

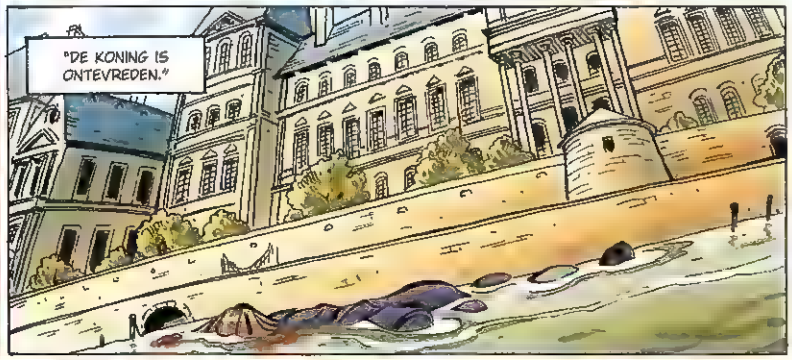
"DE KONING IS ONTEVREDEN."

IK WAS EVEN BANG DAT HIJ ME IN DE KERKER ZOU LATEN VERROTTEN.
DE BREUIL, HOOR JE WAT IK ZEG?

DE BREUIL?

KOM MAAR OP!

TLAC
TLIING
TOK

TIP
TAP

DE BREUIL LIJKT VANDAAG WEL EEN LEEUWEN-HUID TE HEBBEN

WE ZIJN AL EEN PAAR UUR BEZIG. HIJ OEFENT DAG EN NACHT.
WIL HIJ MARIE IN ZIJN BED KRIJGEN MET ZIJN DEGEN-PUNT?

NEE... DIT IS NIET VOOR MARIE. IK MAAK ME ZORGEN OM MAXIME. HIJ DOET ME AAN IEMAND DENKEN.
WIE DAN?
MEZELF. IK WAS NET ZO ONSTUIMIG EN BEGAAFD... EN EEN GEVAAR VOOR MEZELF EN ANDEREN.

HIJ IS NIET DE ENIGE.
HOE HOE BEDOEL JE?
ZIJN MOEDER WAS OOK ZO. ZE WIST NIET VAN OP-HOUDEN.

MISSCHIEN KAN ZE MET HEM PRATEN. ZE IS VANAVOND WEER TERUG.

"MEESTER?"

MEESTER, IK HEB U NODIG.

WAAR BENT U?

WAAR IK ALTIJD BEN, OOK NU NOG... IN JOU, IN JE DROMEN EN IN JE HERINNERINGEN.
MIJN HERIN-INNERINGEN VERTROUW IK NIET MEER.

IK BEN IN MEZELF GEKEERD TIJDENS EEN OPDRACHT. OM MEZELF TE BESCHERMEN TERWIJL IK GESLAGEN WERD. IK DOOK DIEP IN MIJN HERINNERINGEN...
DAAR ZAG IK U, MAAR OOK IEMAND ANDERS. IEMAND DIE IK DAAR NOOIT EERDER HAD GEZIEN. IK HERKENDE NIETS, ALSOF IEDERE HERINNERING AAN HEM GEWIST WAS.

JE LICHAAM IS HERSTELD. MAAR JE GEEST IS NOG STEEDS NIET HEEL. JE BENT NIET MIJN ENIGE LEERLING. MISSCHIEN DAT ANDEREN JE LICHAAM EN JE GEEST HEBBEN BEINVLOED.

MAAR IEDERE HERINNERING LAAT ZIJN SPOREN NA. OOK AL IS HIJ NOG ZO DIEP BEGRAVEN. ALS JE GOED ZOEKT, KUN JE ZE MISSCHIEN BOVEN HALEN.

"EN DAN ZUL JE WETEN WAAROM JE ZE BENT VERGETEN."

...KRACHTIGE KAARTEN... VEEL-BELOVEND... MAAR DEZE IS HET MEEST OPMERKELIJK...

DE ZON! SUCCES IN AL JE ONDERNEMINGEN! NIETS ZAL JE IN DE WEG STAAN, SCHATJE.
ECHT WAAR?
MIJN KAARTEN LIEGEN NIET.

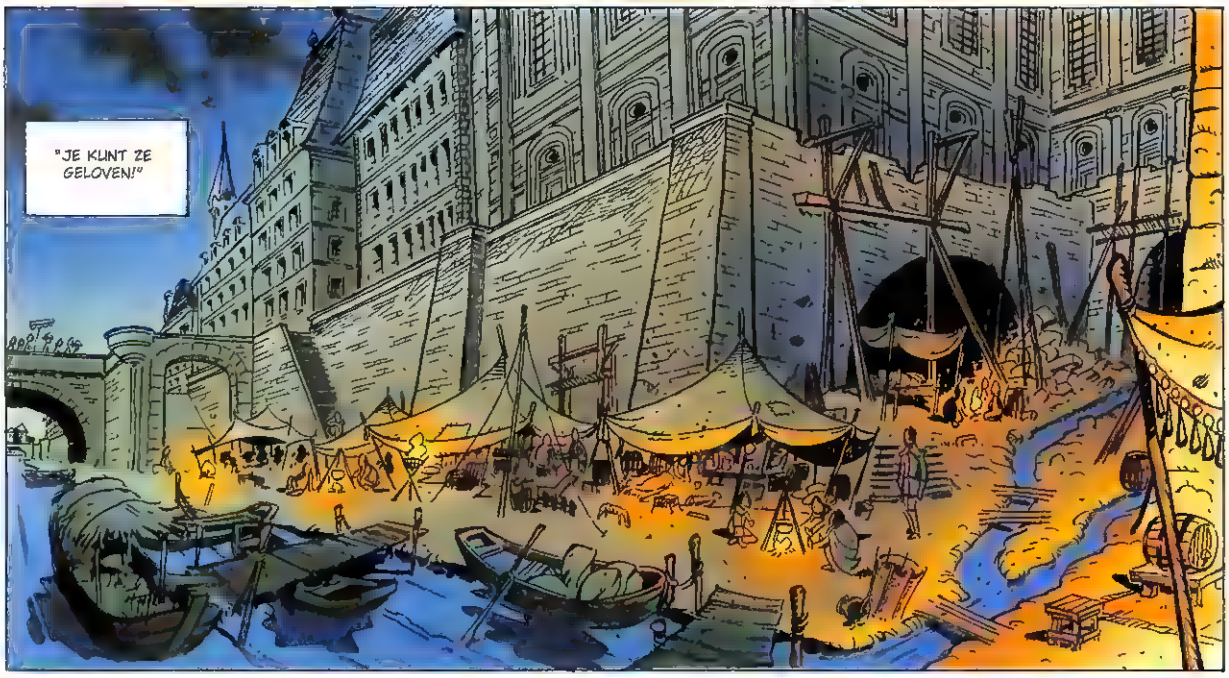
"JE KUNT ZE GELOVEN!"

GOEDENAVOND, MIJNE ZWERVERS EN GEUZEN... DE DIEVENKONING HEET U WELKOM.

WELKOM IN HET HOF DER WONDEREN!

JE HEBT BEHOORLIJK LEF OM JE GEZICHT TE LATEN ZIEN, MAXIMO.
JE BENT VERBANNEN UIT HET HOF DER WONDEREN JE WEET WAT JE RISKEERT DOOR HIER TERUG TE KOMEN!
HET RAD VAN FORTUIN DRAAIT IMMER ROND, KONING...
IK BEN TERUGGEKEERD OM OP TE EISEN WAT ME TOEKOMT. DE TROON, DE MACHT...
HOE BEN JE LANGS MIJN GRENSPOSTEN GEKOMEN?
SOMMIGE MENSEN STEUNEN MIJN AANSPRAKEN.
IK HEB HIER MEER VRIENDEN, DAN U VERMOEDT. ZE HEBBEN LANG OP DIT MOMENT GEWACHT.
U BENT ZWAK, DIEVENKONING. U HEEFT MIJ GESPAARD. MIJ VERBANNING AANGEBODEN.
IK ZAL IN UW GEVAL MINDER TOESCHIETELIJK ZIJN.
EN OM ER ZEKER VAN TE ZIJN, ZAL IK HET KARWEI ZELF AFMAKEN!
ZO IS HET GENOEG! U HEEFT UW BALLINGSCHAP VERBROKEN! U BEDREIGT MIJ EN DE MIJNEN! U NOEMT MIJ ZWAK!
DOOD HEM!
U BENT TE LAAT.

LAAT JE IEDEREEN ZOMAAR BINNENKOMEN? ALS WE TEVEEL AANDACHT TREKKEN, KOMEN DE AGENTEN VAN DE REYNIE...
DE MANNEN VAN DE REYNIE HEBBEN NET HUN GAGE GEHAD. DIE LATEN ONS VANAVOND MET RUST.

HEBBEN JE KAARTEN JE DAT NIET VERTELD?
DRIJF ER MAAR DE SPOT MEE, PUCK. MIJN KAARTEN WAREN ERG DUIDELIJK .. ZE VOORSPELLEN EEN NIEUW TIJDPERK VOOR HET HOF. EEN TIJDPERK VOL VUUR!

?!

STOP DAARMEE!

HÉ, RUSTIG MAN. IK DEED HELEMAAL NIKS.

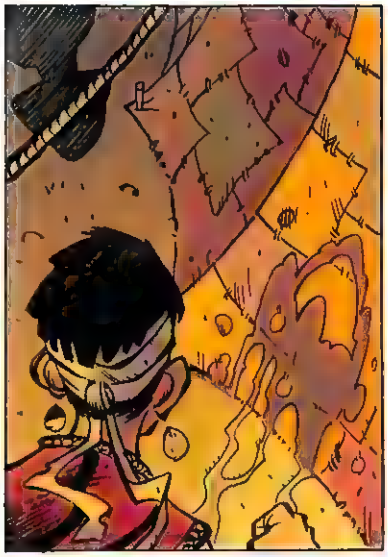

DOOD HEM!
U BENT TE LAAT.

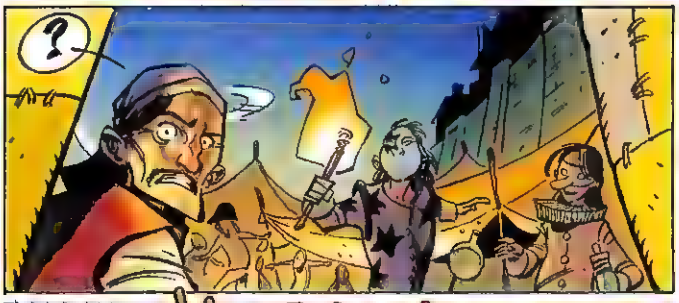
?

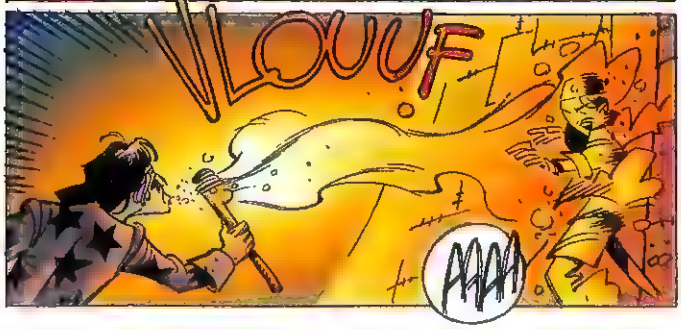
VLOUUF
AAAH

IK WEET NIET WAT HET IS.. MAAR HET BRANDT VRESELIJK ALS IK PIS.

AAAAR

FLIN

VEEL TE LAAT.

EN WAT JOU BETREFT...

IK DIEN HET HOF DER WONDEREN, NIET DE KONING.

NEEM ZE MEE!

OKÉ, DAN MAG JIJ ALLES ORGANISEREN VOOR MIJN KRONING...
HET MOET EEN GROOT SPEKTAKEL WORDEN. NODIG ALLE MEESTERGEUZEN EN ZWERVERPRINSEN VAN FRANKRIJK EN NAVARRE UIT VOOR MIJN FEESTELIJKE TERUGKEER!

MAAR EERST GAAN WE KIJKEN WAT WE OP DE MARKT KUNNEN DOEN!

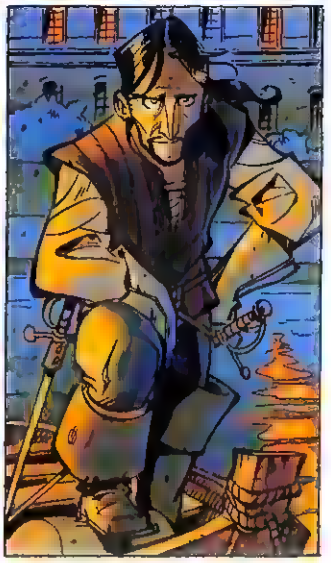

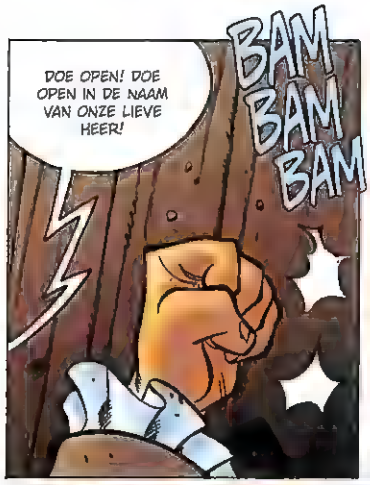
DOE OPEN! DOE OPEN IN DE NAAM VAN ONZE LIEVE HEER!
BAM BAM BAM

JA, JA! WAT WILT U?
OH, BENT U HET, RIDDER?

ZUSTER! IK HEB EEN VRESELIJKE FOUT GEMAAKT!
IK HEB MARIE VERRADEN!

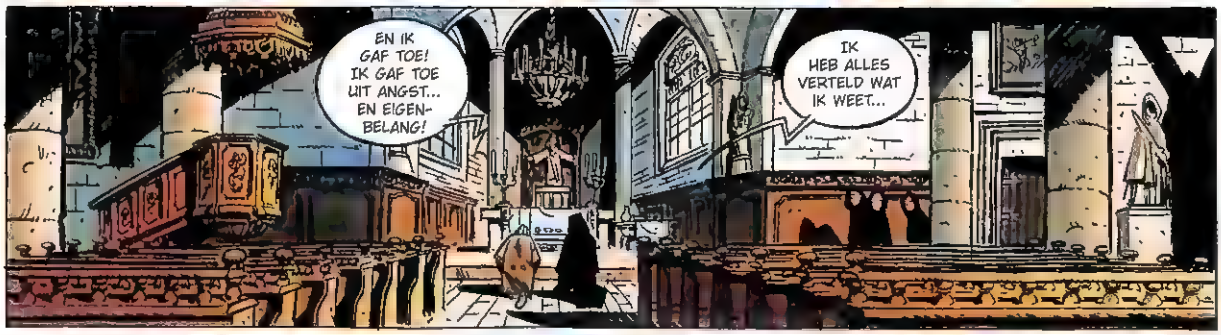
EN IK GAF TOE! IK GAF TOE UIT ANGST... EN EIGEN-BELANG!
IK HEB ALLES VERTELD WAT IK WEET...

ZE WILLEN HAAR RAKEN MET DATGENE WAAR ZE HET MEEST VAN HOUDT. ZE GAAN HET HOF DER WONDEREN AANVALLEN EN IK HEB DE SLEUTEL GEGEVEN!
WE MOETEN ZE STOPPEN! HOE DAN OOK!

ROEP MARIE! ZE MOET NAAR HET HOF DER WONDEREN!

LATEN WIJ BIDDEN VOOR WAT ER GAAT KOMEN, RIDDER.

"LATEN WE BIDDEN DAT ZE ONS VERGEEFT..."

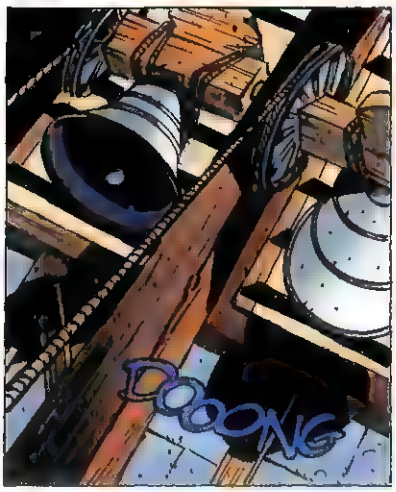
DOOONG

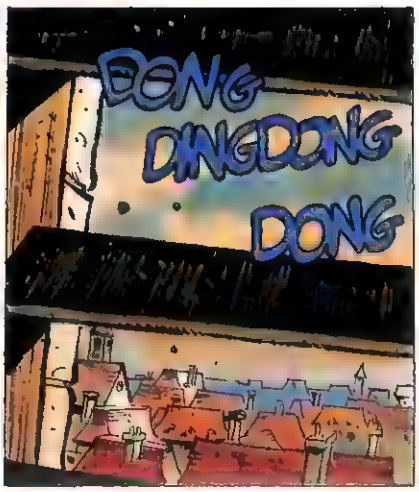
DONG
DINGDONG
DONG

DONG
DINGDONG

DONG
DONG

DINGDONG
DONG

DONG

DINGDONG
DONG

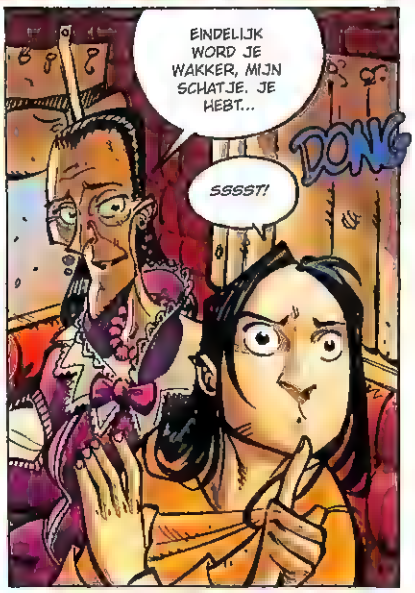
EINDELIJK WORD JE WAKKER, MIJN SCHATJE. JE HEBT...
SSSST!
DONG

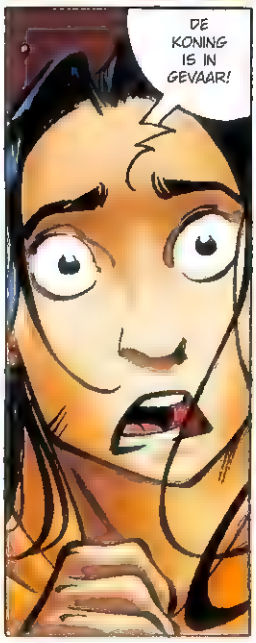
DE KONING IS IN GEVAAR!

DINGDONG
DONG

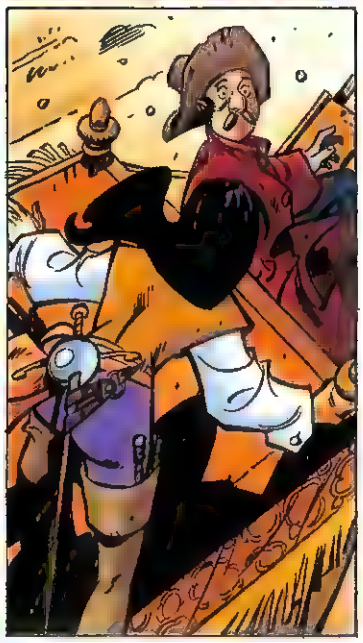

CHARLES! JE MOET ECHT KOMEN!
KLAK
IK KOM AL, IK KOM AL.
ER IS BRAND AAN DE ANDERE OEVER.
HET SCHIJNT DAT DE STADSWACHT NIETS ONDERNEEMT.
DIE HEBBEN ZICH WEER EENS LATEN OMKOPEN.
IK HEB MAXIME DE BREUIL ERHEEN GESTUURD MET EEN AANTAL MANNEN. KUN JIJ MET EEN PAAR MENSEN VIA DE SEINE GAAN?
ZONDER MARIE WIL IK NIETS AAN HET TOEVAL OVERLATEN.
NATUUR-LIJK, MENEER.

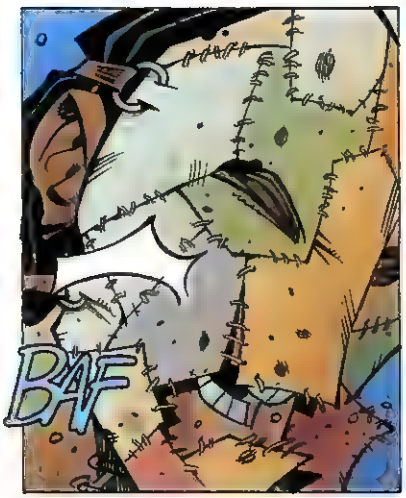
BAF

DANKZIJ JOU MOEST IK ME VERSCHUILEN IN DE GANGEN ONDER PARIJS. IK MOEST MIJN BED DELEN MET RATTEN! IK MOEST MIJN HAND OPHOUDEN BIJ DE WEINIGE VRIENDEN DIE IK NOG HAD! IK, DE DIEVENKONING!

JE HEBT TWEE DINGEN VAN ME GESTOLEN, MIJN POSITIE EN MIJN VROUW!

ZE IS NOOIT JE VROUW GEWEEST! JE HEBT HAAR DE KEEL DOORGESNEDEN ZODAT ZE DE TROON NIET OP KON EISEN EN MIJ HEB JE...

HET MAAKT NIET UIT WAT IK GEDAAN HEB!
TCHOC

ZIJ WAS VAN MIJ GEWEEST! JE HEBT TWEE DINGEN VAN ME GESTOLEN! DUS IK ZAL JE TWEE KEER DODEN!
TAP

MAAR DAT RECHT HEB IK NOG NIET EERST ZUL JE ZIEN HOE IK HET HOF IN ERE HERSTEL!

HET HOF DER WONDEREN HOORT DE BURGERS VAN PARIJS ANGST IN TE BOEZEMEN! HET MAG ZICH NIET VERSCHUILEN IN DE STEGEN... NIET MEER DAN EEN OUD VERHAAL OM KINDEREN MEE BANG TE MAKEN.
ZIJN KONING MOET JUIST ALOM GEVREESD EN GENADELOOS ZIJN!

EN DOOR JOUW BESCHERMELINGE ZAL EEN ANDERE KONING STERVEN!

"MIJN NIEUWE BONDGENOTEN GAAN HAAR EEN VOORSTEL DOEN DAT ZE NIET KAN WEIGEREN"

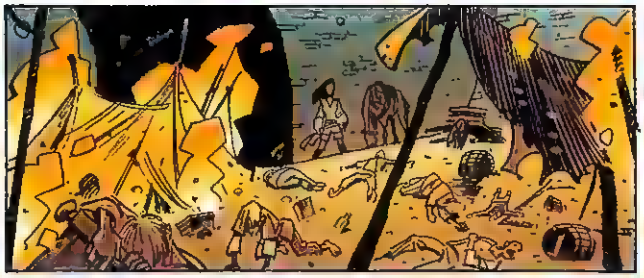

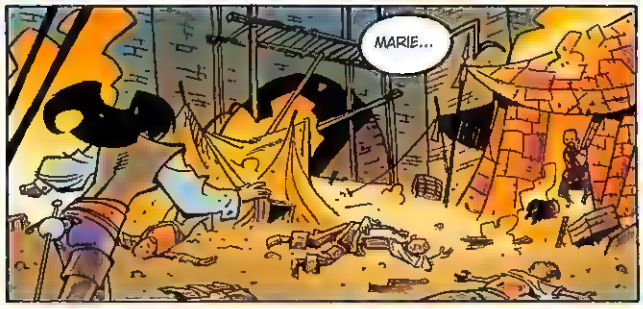
MARIE...

ZE HEBBEN ZE MEEGE-NOMEN!
ZE HEBBEN DE KONING EN DE KONINGIN!
WIE? WIE ZIT HIER ACHTER?

IK DACHT DAT DAT DUIDELIJK WAS. JE STELT ME ALWEER TELEUR...

IK HEB JE VERTELD WAT ER ZOU GEBEUREN, DE LAATSTE KEER DAT WIJ ELKAAR TROFFEN...

VOEG JE BIJ ONS, MARIE. WE ZIJN JE FAMILIE.

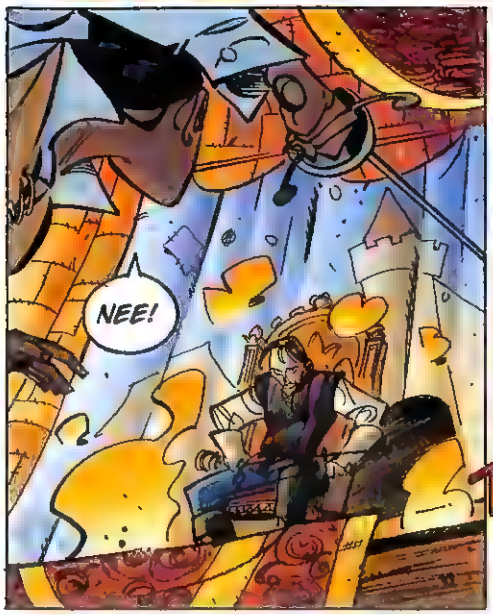
NEE!

JE VERGEET ÉÉN DING, MARIE.
FIIN

DE DIEVENKONING IS IN ONZE HANDEN...

WE HEBBEN HEM NAAR EEN VEILIGE PLAATS GEBRACHT. ALS JE MIJ DOODT, STERFT HIJ ONMIDDELLIJK. ALS JE NIET MEEWERKT, STERFT HIJ OOK.

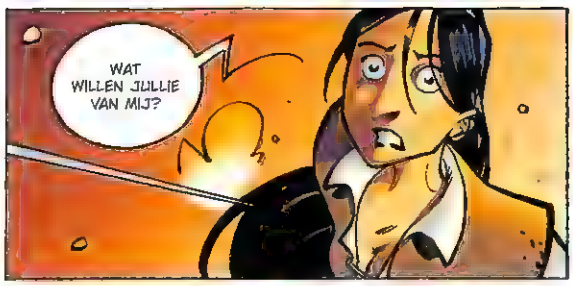
WAT WILLEN JULLIE VAN MIJ?

KUN JE DAT NIET RADEN?
JE HEBT ONZE PLANNEN AL TWEE KEER GEDWARS-BOOMD...

...DUS JIJ MAG KONING LODEWIJK XIV VOOR ONS DODEN.

NEE... NEE, DAT KAN IK NIET.

ALS JE HEM NIET DOODT, STERFT DE KONING VAN HET HOF DER WONDEREN. MAXIMO ZAL HEM MAAR AL TE GRAAG ZELF EXECUTEREN. ALS JE DOET WAT WE ZEGGEN, LATEN WE HEM VRIJ....
HOE WEET IK OF JULLIE JE AAN JE WOORD HOUDEN?

WE HEBBEN HEM NOG NIETS GEDAAN. ONZE DADEN SPREKEN VOOR ZICH. WE HOUDEN ONS AAN ONZE AFSPRAKEN.

MAXIMO...
VOEG JE BIJ ONS, MARIE. JE BENT NET ALS WIJ. WIJ ZIJN JE ECHTE FAMILIE.

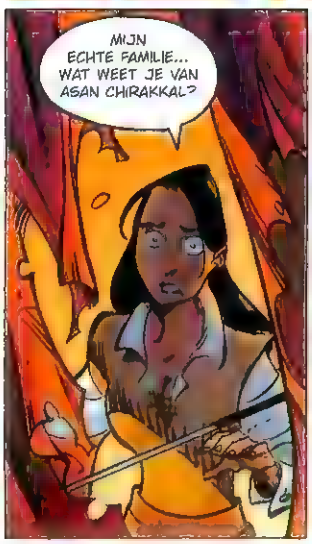
MIJN ECHTE FAMILIE... WAT WEET JE VAN ASAN CHIRAKKAL?

HIJ IS ONZICHTBAAR. DE GROOTSTE MOORDENAAR VAN ONS GILDE.
UIT ALLES BLIJKT DAT HIJ JOU HEEFT GETRAIND. BEN JE HEM ECHT VERGETEN?

IK HEB ALLEEN VAGE HERINNE-RINGEN.

KUN JE ME HELPEN OM MEER TE VINDEN?

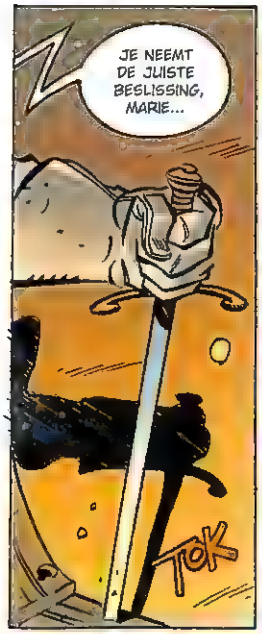
JE NEEMT DE JUISTE BESLISSING, MARIE...
TOK

JE ZULT ER GEEN SPIJT VAN HEBBEN...

...WAT?!

ARHHHH..
WAT DOE JE?!
ZEG ME WAAR DE DIEVENKONING IS!

VERTEL HET ME OF IK LAAT JE ZO LIJDEN, DAT JE ME ZULT SMEKEN OM JE TE DODEN!

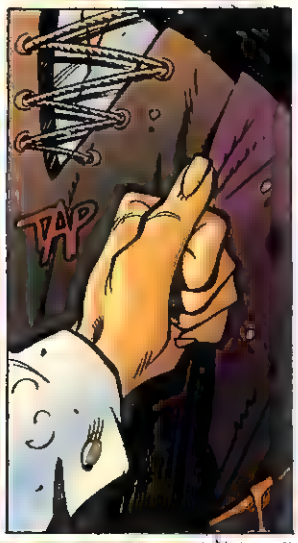
TAP

WAAR IS DE DIEVENKONING!?
VOOR WIE MOETEN JULLIE DE KONING DODEN?!
AAAR..

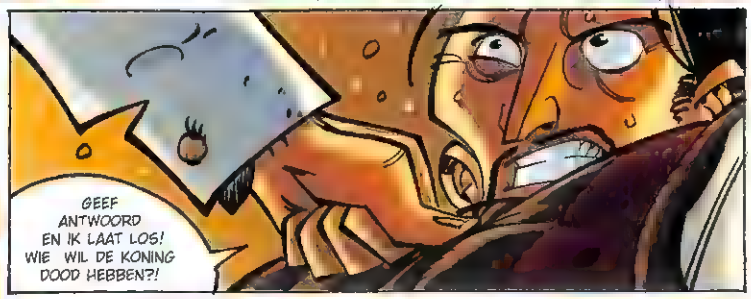
GEEF ANTWOORD EN IK LAAT LOS! WIE WIL DE KONING DOOD HEBBEN?!

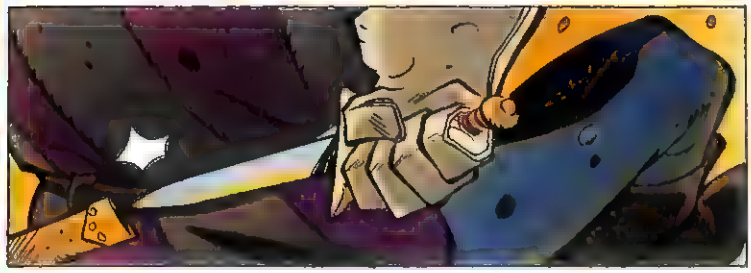

OMSINGEL HET GEBIED! HELP DE GEWONDEN!
PROBEER UIT TE VINDEN, WIE...

MARIE...

WIE IS HET?!

UNGH

FIXEURE HAD GELIJK. ASAN HEEFT JE ZIJN GEHEIME TECHNIEKEN GELEERD...
FIXEURE?

GENOEG GESPEELD!

IK GELOOFDE HEM NIET... MAAR IK WEET WAT ME TE DOEN STAAT...

MARIE!

BLIJF UIT ZIJN BUURT! HIJ IS VOOR MIJ!

MARIE, JE HEBT GEEN KEUS. ALS JE BIJ ONS WILT HOREN, MOET JE DE KONING DODEN.

HOEZO BIJ HEN HOREN?! DOOD HEM!
MAXIME, LUISTER NIET NAAR HEM! HIJ PROBEERT JE IN DE WAR TE BRENGEN!
HIJ BRENGT STRAKS NIKS MEER IN DE WAR!

MAXIME, NEE! IK HEB HEM NODIG! IK MOET UIT-ZOEKEN...
HEB JE HEM NODIG?

BEN JE GEK GEWORDEN?
OF... SPRAK HIJ DE WAARHEID?

OH... HEEFT ZE DAT NIET UITGELEGD?

RHAAA
HUMPF!

WIJ TWEE! VOOR DE LAATSTE KEER!

NEE...

EN NU...

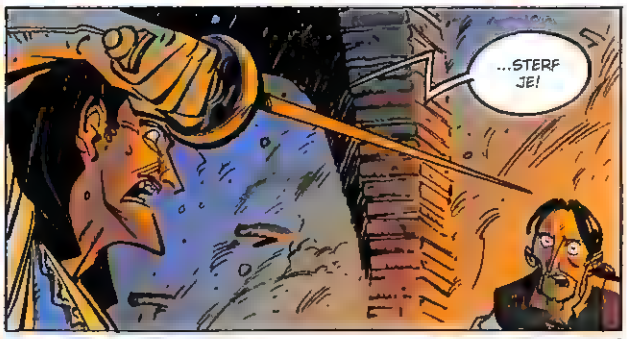
...STERF JE!

FZAK

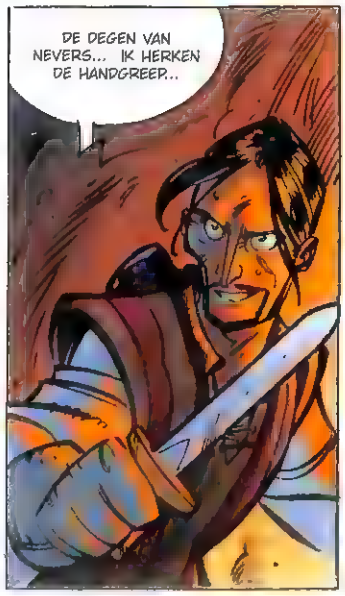
DE DEGEN VAN NEVERS... IK HERKEN DE HANDGREEP..

MAAR JE MOET WILLEN DODEN OM HEM TE GEBRUIKEN... DE OUDE NEVERS HAD HEM JOU NOOIT MOETEN NALATEN... JE KUNT DODEN, MAAR JE WILT HET NIET ECHT...

ONTSPAN JE.. JE BENT VEEL TE VERKRAMPT!

KIJK NOU... JE KUNT NIET EENS MEER STAAN...

JE MOET EVEN UIT-RUSTEN...

HOU OP!

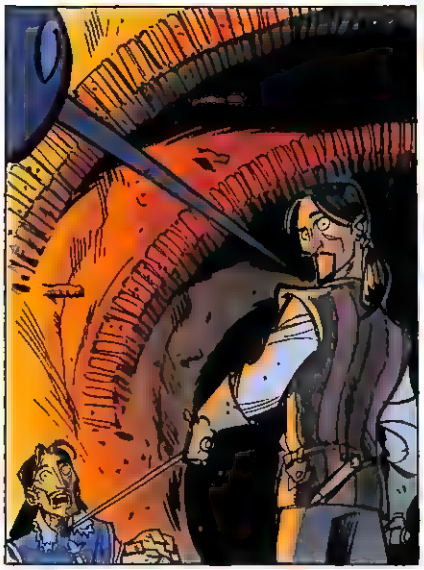

JA, ZEG...MOET IK NOU OOK NOG TEGEN BEJAARDEN GAAN VECHTEN.. NEE... DAT IS NIET MOGELIJK...

DE GASCONJER! U WAS TOCH DOOD?
DIE GERUCHTEN ZIJN SCHROMELIJK OVERDREVEN, MIJN VRIEND.

HET IS EEN EER OM MET U DE DEGENS TE KRUISEN, MENEER. EN EEN KANS OM MIJN WAARDE TE BEWIJZEN DOOR U TE DODEN.

IN MIJN BEROEP KRIJG JE NIET VAAK DE GELEGENHEID OM JE TE METEN MET EEN ECHTE...

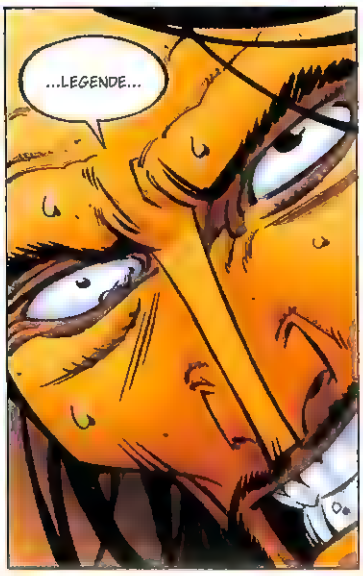
...LEGENDE...

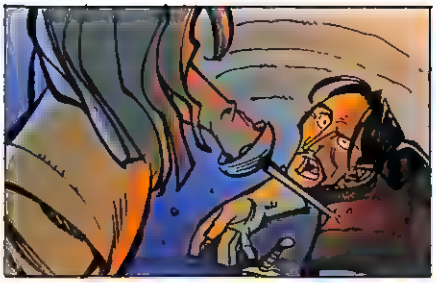

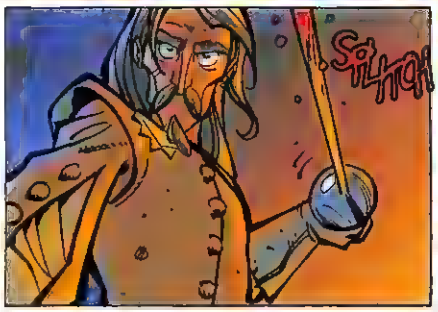
SILTRA

PLAF

STA OP, MIJN ZOON.

MAAR... MARIE...

IS MARIE ER OOK?

MAXIME? WAAR IS MARIE?

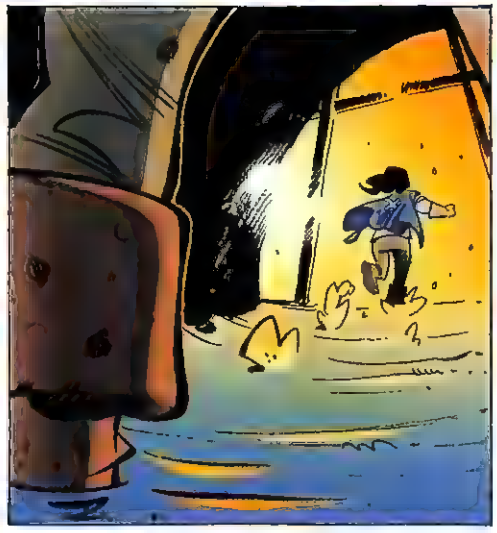

MARIE!

MAXIME DE BREUIL, GEEF ANTWOORD. WAAR IS MARIE!?

ZE HEEFT ME NIET GEHOLPEN!
ZE IS... IS OVERGE-LOPEN!
ZE GAAT DE KONING VERMOOR-DEN!

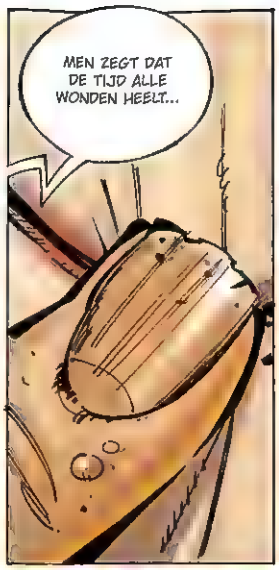
MEN ZEGT DAT DE TIJD ALLE WONDEN HEELT...

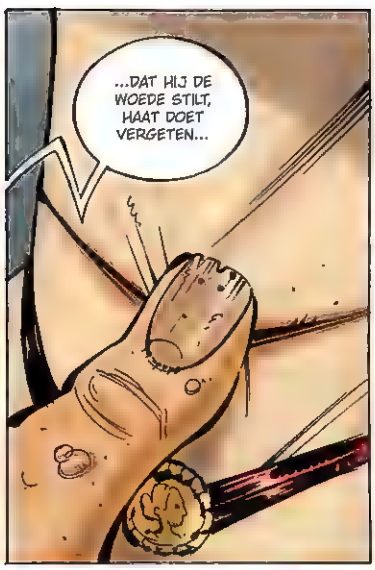
...DAT HIJ DE WOEDE STILT, HAAT DOET VERGETEN...

DAT HEB IK NOOIT GELOOFD. HAAT IS MIJN LEVEN GEWORDEN EN IK ZAL HET NIET DOOR DE TIJD LATEN VERVAGEN...

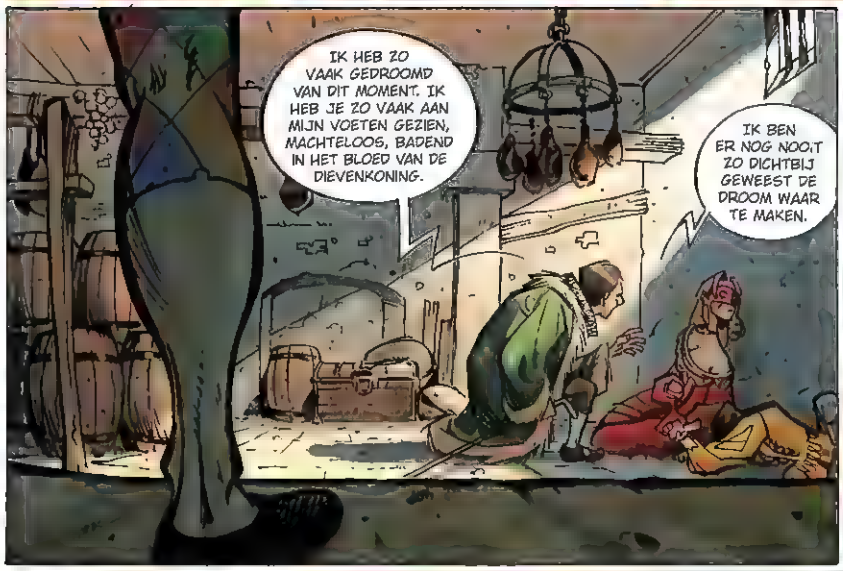
IK HEB ZO VAAK GEDROOMD VAN DIT MOMENT. IK HEB JE ZO VAAK AAN MIJN VOETEN GEZIEN, MACHTELOOS, BADEND IN HET BLOED VAN DE DIEVENKONING.
IK BEN ER NOG NOOIT ZO DICHTBIJ GEWEEST DE DROOM WAAR TE MAKEN.

JE GAAT STERVEN, DIEVEN-KONING, EN OOK NOG DOOR DE HAND VAN JE KONINGIN.
HET IS NOG MAAR EEN KWESTIE VAN TIJD NIETS KAN JE MEER REDDEN, NOCH JE WACHTERS NOCH JE BESCHERMELINGE. JE DOODSSTRIJD ZAL MIJN TRIOMF ZIJN...
TAP TAP

MAAR WE MOETEN NOG EVEN WACHTEN.
ZIE HET MAAR VAN DE ZONNIGE KANT: JE ZULT TENMINSTE NIET DOODGAAN VAN DE HONGER.

IK LAAT GEEN MES VOOR JULLIE ACHTER. IK WEET DAT ANGÉLIQUE DOODSBANG IS VOOR SCHERPE WAPENS ..
ZORG JIJ DAT ZE NIET ONTSNAPPEN, ANDERS BEN JIJ DE EERSTE DIE STERFT.

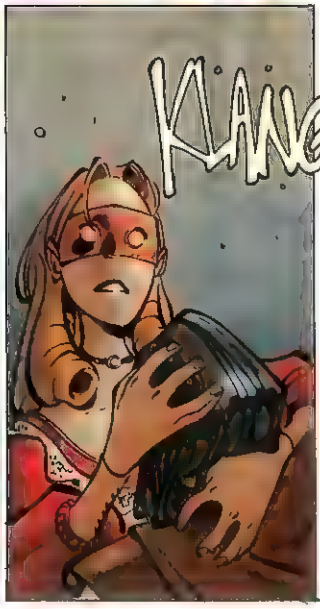
KLANG

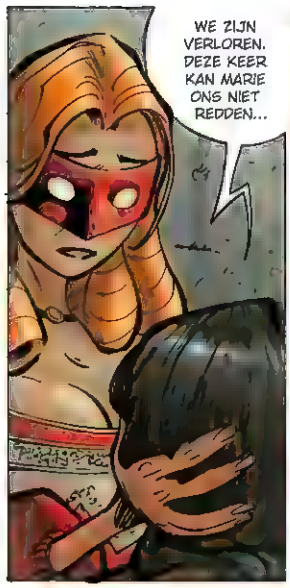
WE ZIJN VERLOREN. DEZE KEER KAN MARIE ONS NIET REDDEN...

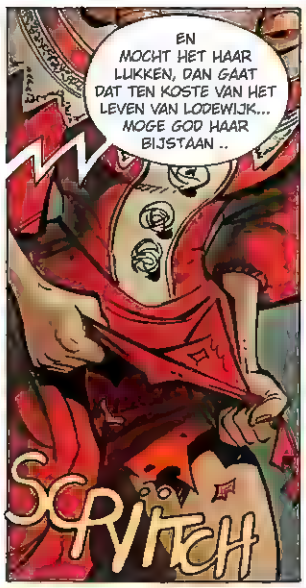
EN MOCHT HET HAAR LUKKEN, DAN GAAT DAT TEN KOSTE VAN HET LEVEN VAN LODEWIJK... MOGE GOD HAAR BIJSTAAN ..
SCRITCH

WANT ZONDER HAAR TUSSENKOMST ZAL ER VANDAAG EEN KONING STERVEN...

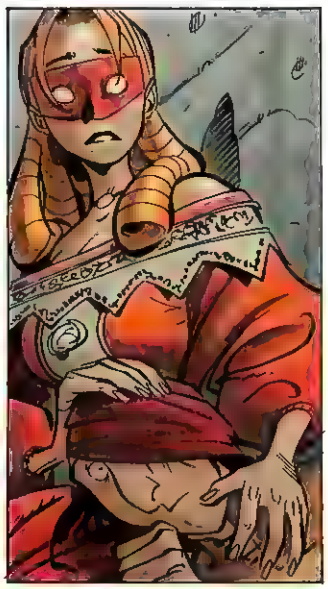

PARIJS, 1680

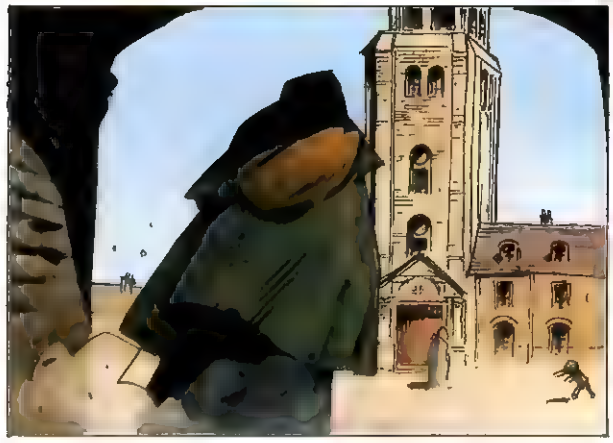

BOM
BOM

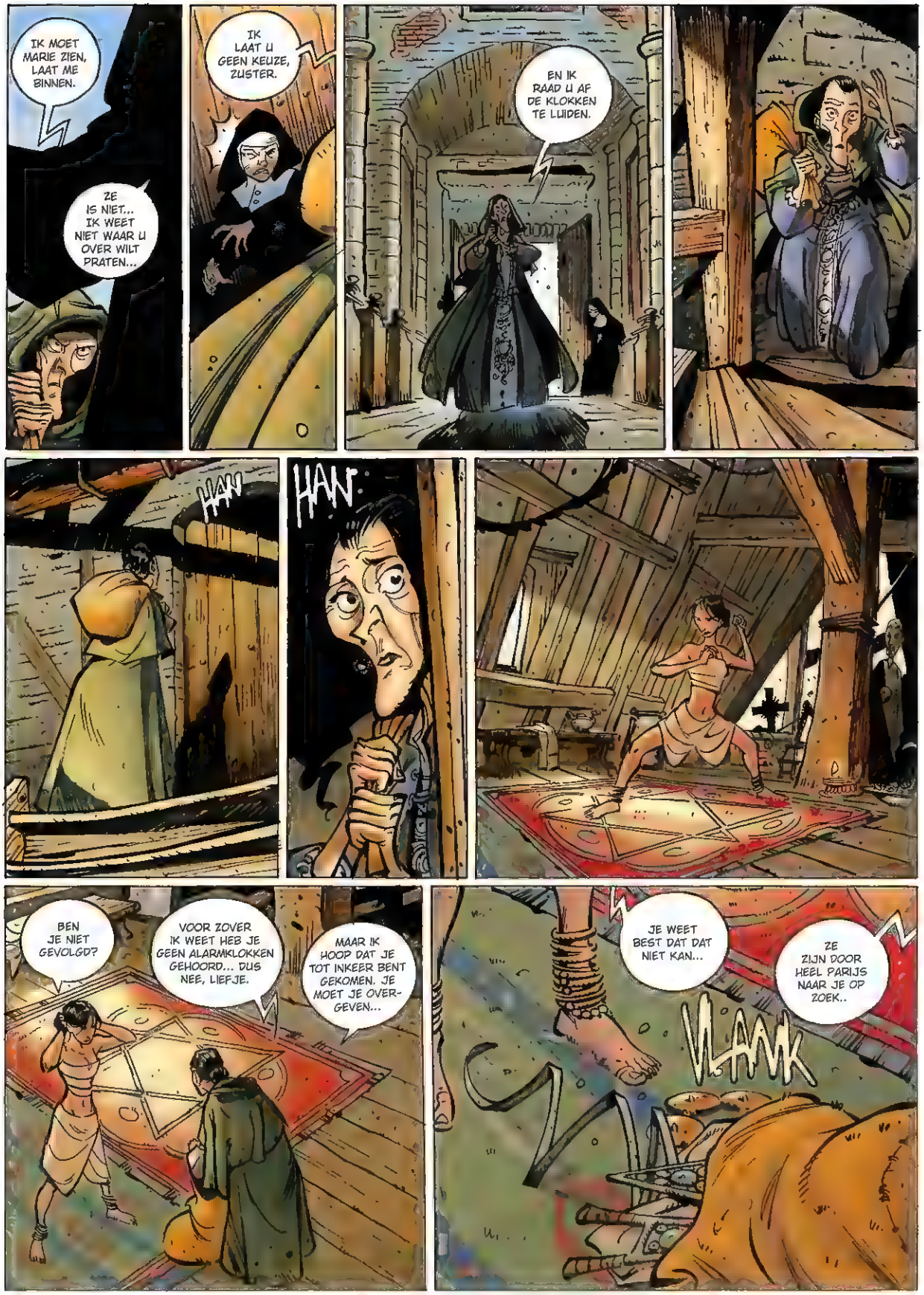
IK MOET MARIE ZIEN, LAAT ME BINNEN.
ZE IS NIET... IK WEET NIET WAAR U OVER WILT PRATEN...
IK LAAT U GEEN KEUZE, ZUSTER.
EN IK RAAD U AF DE KLOKKEN TE LUIDEN.
HAN
HAN
BEN JE NIET GEVOLGD?
VOOR ZOVER IK WEET HEB JE GEEN ALARMKLOKKEN GEHOORD... DUS NEE, LIEFJE.
MAAR IK HOOP DAT JE TOT INKEER BENT GEKOMEN. JE MOET JE OVERGEVEN...
JE WEET BEST DAT DAT NIET KAN...
ZE ZIJN DOOR HEEL PARIJS NAAR JE OP ZOEK..
VLAAK

DE MUSKETIERS HEBBEN EEN BEVEILIGINGS-KORDON OM VERSAILLES AANGELEGD...
WAUF

ZE DENKEN DAT...

ZE HEBBEN ME VERRADEN!
ALLE-MAAL!

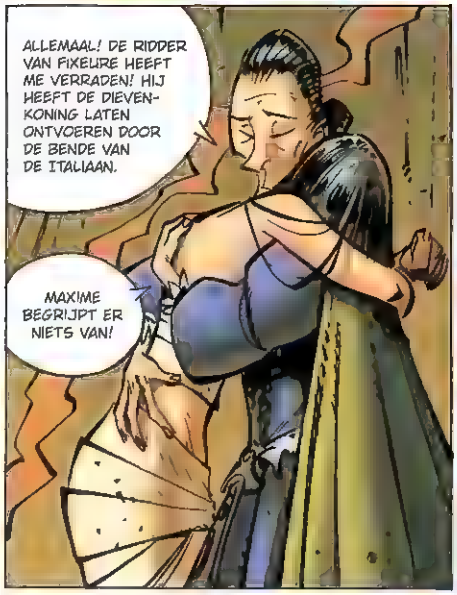
ALLEMAAL! DE RIDDER VAN FIXEURE HEEFT ME VERRADEN! HIJ HEEFT DE DIEVEN-KONING LATEN ONTVOEREN DOOR DE BENDE VAN DE ITALIAAN.
MAXIME BEGRIJPT ER NIETS VAN!

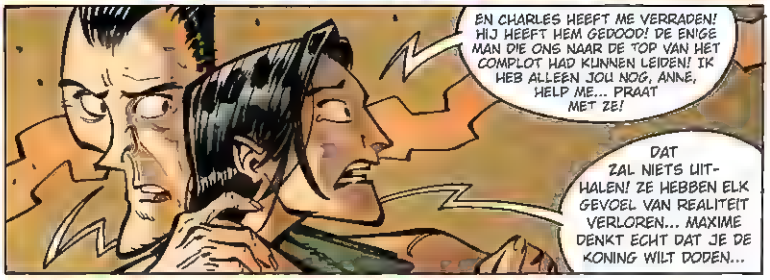
EN CHARLES HEEFT ME VERRADEN! HIJ HEEFT HEM GEDOOD! DE ENIGE MAN DIE ONS NAAR DE TOP VAN HET COMPLOT HAD KUNNEN LEIDEN! IK HEB ALLEEN JOU NOG, ANNE, HELP ME... PRAAT MET ZE!
DAT ZAL NIETS UIT-HALEN! ZE HEBBEN ELK GEVOEL VAN REALITEIT VERLOREN... MAXIME DENKT ECHT DAT JE DE KONING WILT DODEN...

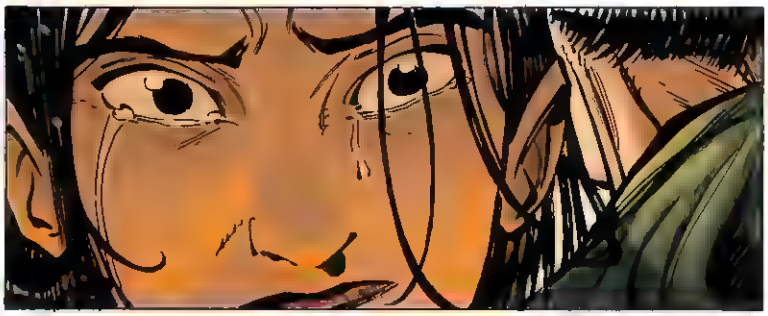

MARIE, IK VRAAG HET JE NOG EEN KEER. KOM MET ME MEE. GEEF JE OVER. WE LEGGEN ALLES UIT AAN LOUVOIS, HIJ ZAL NAAR ME LUISTEREN, WAT CHARLES EN MAXIME OOK ZEGGEN.

IK.. IK KAN HET NIET... ZE GAAN HEM DODEN...
WAT WIL JE DAN DOEN?
IK.. IK WEET HET NIET.

IN JE EENTJE KOM JE NERGENS. JE KUNT OOK NIET REKENEN OP DE INDIASE WACHT VAN DE DIEVENKONING. DE OVERLEVENDEN ZIJN NIET IN STAAT TOT VECHTEN.
ALS IK NIET IN ACTIE KOM, STERFT HIJ. IK HEB GEEN KEUS.
GA WEG. IK MOET ME VOOR-BEREIDEN.

MARIE... ALS... ALS JE ME WILT BEREIKEN, DAN WEET JE WAAR...

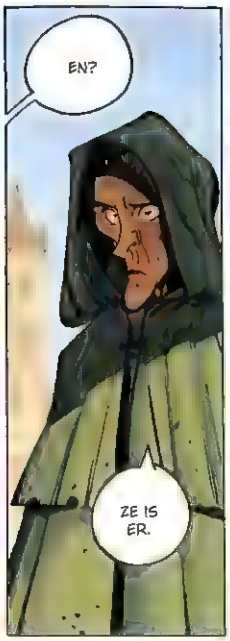
EN?
ZE IS ER.

ALSJE-BLIEFT, MAXIME

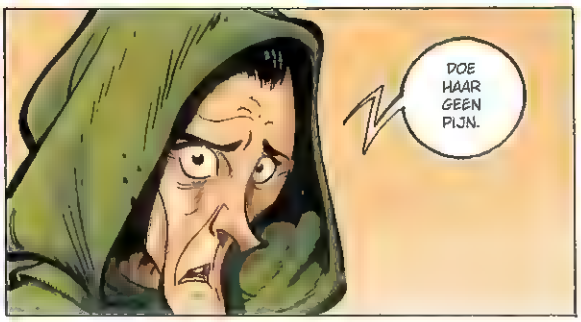
DOE HAAR GEEN PIJN.

GILBERT?!

ZE IS...

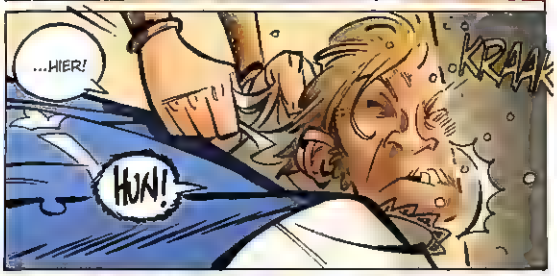
...HIER!
KRAAK
HUN!

HOU HAAR KOST WAT KOST TEGEN!
IK HEB HAAR!
LOUIS...

HUUUU!

CRONK

NICOLAS...

...EN PIERRE...

SPANG
HURG!
HET SPIJT ME...
CHONCK
KLAK
TRAP DE DEUR IN! ZE MAG ONS NIET ONTSNAPPEN!
MIJN HAND! MIJN HAND!
NIET BEWEGEN...

BOM BOM

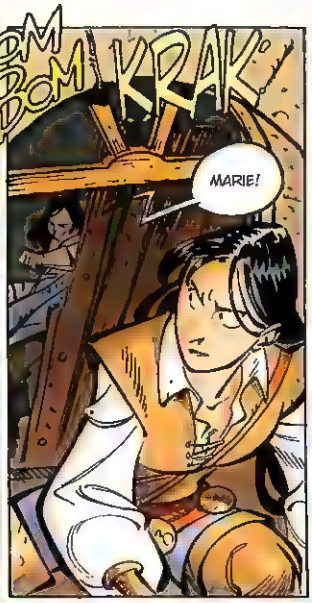
BOM BOM KRAK
MARIE!

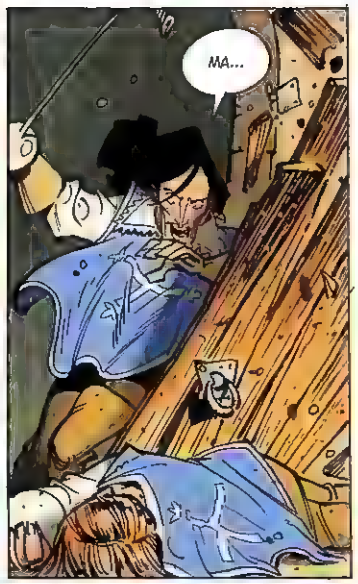
MA...

IK KEN JE NIET MEER, MAXIME... JE BENT BLIND, JE VRAAGT JE NIETS MEER AF...

JE HEBT AGENTEN VAN DE GEHEIME KAMER OP ME AFGESTUURD OM ME TE EXECUTEREN.
JE HEBT ZE...

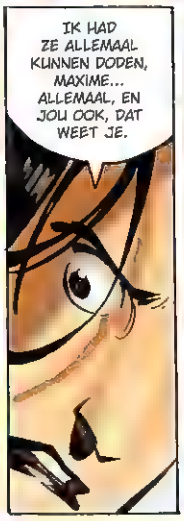
IK HAD ZE ALLEMAAL KUNNEN DODEN, MAXIME... ALLEMAAL, EN JOU OOK, DAT WEET JE.

PROBEER ME NIET MEER TEGEN TE HOUDEN, ANDER STERFT DE KONING!
IK...

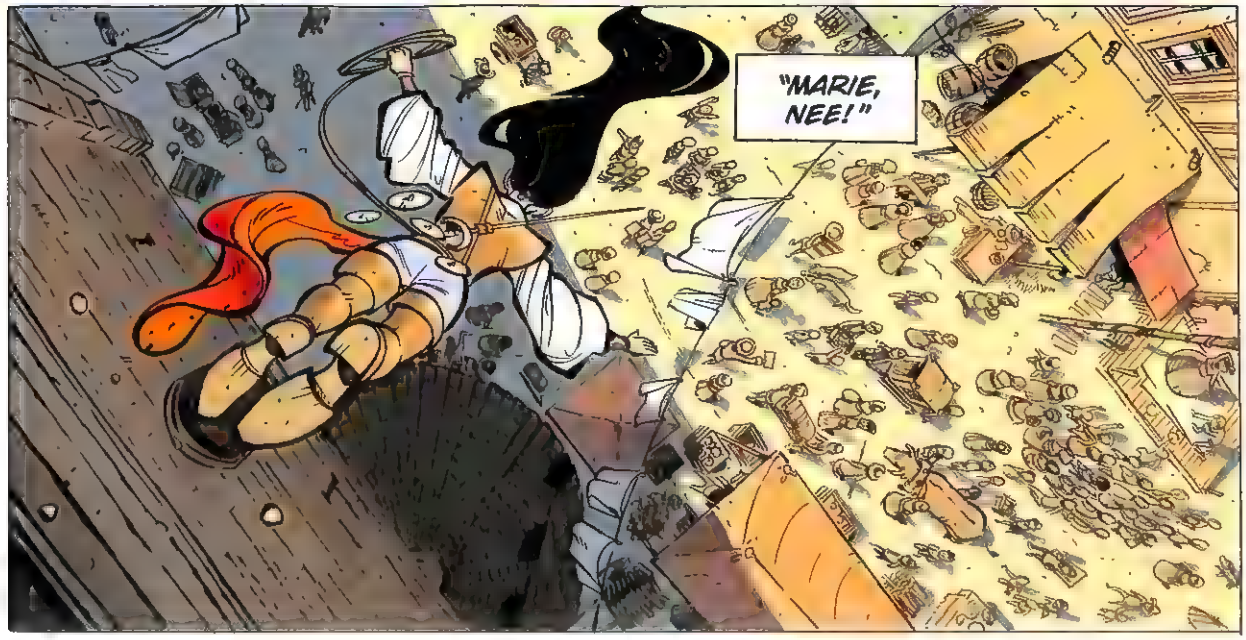
"MARIE, NEE!"

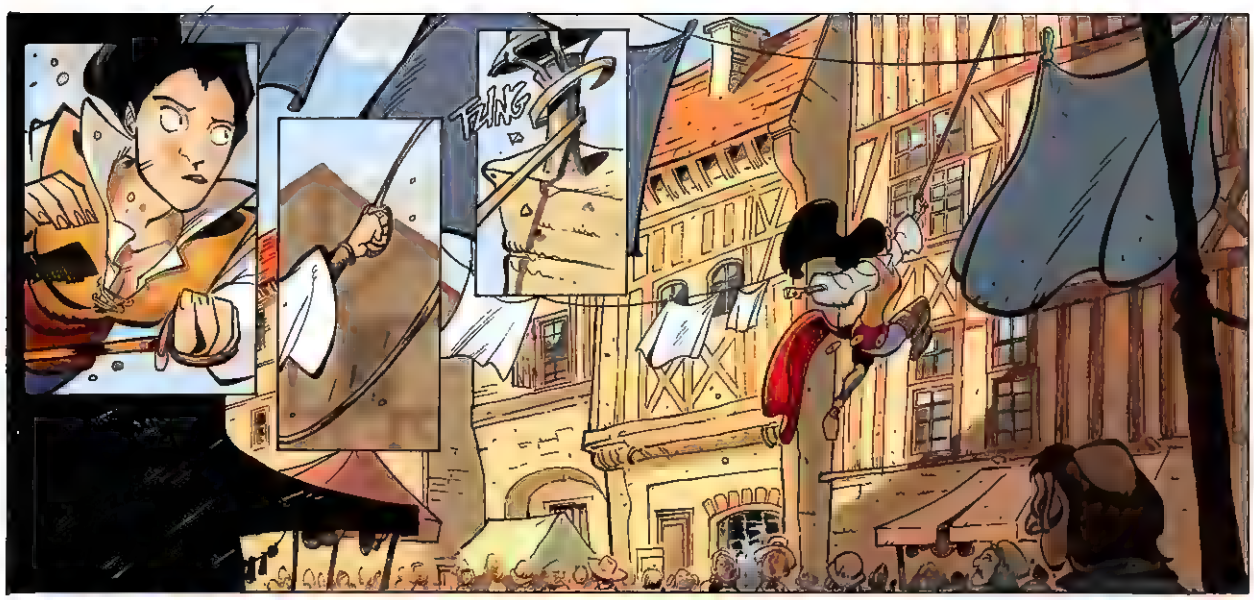
TZING

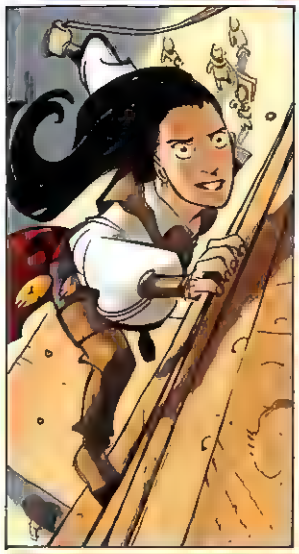

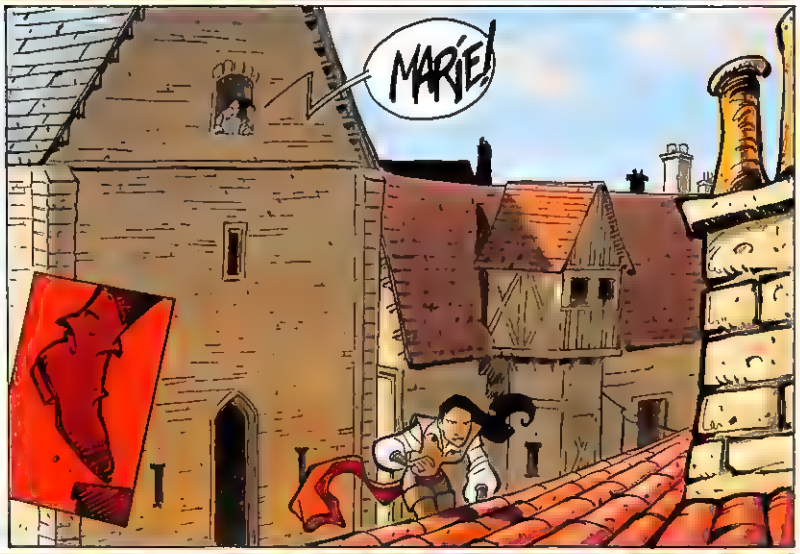
MARIE!

HÈ... WAAR WACHTEN JULLIE NOG OP?!
GA HAAR ACHTERNA!

JA, GA HAAR ACHTERNA...
OOK AL ZAL DAT GEEN ZIN HEBBEN...

DAT ZAL GEEN ZIN HEBBEN?
U WILT ME VERTELLEN DAT AL MIJN MIDDELEN NUTTELOOS ZIJN? DAT WIJ NIET IN STAAT ZIJN MARIE TE VINDEN EN HAAR TEGEN TE HOUDEN?
IK HEB DE GEHEIME KAMER OPGERICHT TER BESCHERMING VAN ZIJNE MAJESTEIT EN NU MOET IK HEM BESCHERMEN TEGEN ONZE BESTE AGENT!
MENEER DE BREUIL, WAT HEBT U DAAROP TE ZEGGEN?
WE HADDEN HAAR BIJNA...
DAT IS NIET GENOEG! HOOR WAT U ZEGT, MENEER! WE HADDEN HAAR BIJNA! BIJNA!
ZOALS "WE HADDEN BIJNA DE KONING GERED"
MENEER, WE HOEVEN DE KONING MISSCHIEN NIET TE REDDEN ALS WE DE PLEK VINDEN WAAR ZE DE KONING VAN HET HOF DER WONDEREN IN GIJZELING HOUDEN... GEEN GIJZELAAR, GEEN CHANTAGE.
ANNE, DAT ZOU BETEKENEN DAT WE GELOVEN WAT MARIE ZEGT. MISSCHIEN HEEFT ZE ONS VERRADEN...
CHARLES, KLETS GEEN ONZIN! DAT MAXIME BLIND IS, DAAR KAN IK BIJ, MAAR JIJ? MARIE IS GEEN VERRADER, DAT WEET JE BEST!
WAT? BLIND...
MAXIME, HOU JE MOND!
HOUDEN JULLIE ALLEMAAL JE MOND!
IK HEB OOK MOEITE TE GELOVEN IN HET VERRAAD VAN MARIE, MAAR HET RISICO IS TE GROOT.
WE HEBBEN IEDEREEN NODIG OM HAAR TE VINDEN EN HAAR TE... STOPPEN... EN OM DE KONING TE BESCHERMEN.
IK HEB ZIJNE MAJESTEIT ERVAN OVERTUIGD IN VERSAILLES TE BLIJVEN, DAT IS EEN PROBLEEM MINDER VOOR ONS. EEN DETACHEMENT MUSKETIERS IS TER PLEKKE EN EEN ANDER IS ONDERWEG.
WORDEN ALLE INGANGEN VAN HET PALEIS BEWAAKT?

DE NOODTUNNELS LEIDEN RECHTSTREEKS NAAR DE KONINKLIJKE VERTREKKEN AAN DE BINNENKANT. AGENTEN BEWAKEN DE INGANGEN.
IK HEB HUN AANTAL VERDUBBELD. WE MOETEN KOST WAT KOST VOORKOMEN DAT ZE HET PALEIS BINNENKOMT.

ZE HEBBEN DE OPDRACHT NIET TE AARZELEN. ZE MOETEN HAAR DODEN.
U WEET BEST DAT...
DAT ZE DAT NIET ZAL LUKKEN, JA. MAAR ALS ZE HET NIET PROBEREN, HEBBEN ZE ZEKER GEEN KANS VAN SLAGEN.

HET LUKT ZE MISSCHIEN HAAR TE VERWONDEN. DAT GEEFT ONS EEN VOORDEEL.
U STAAT GARANT VOOR HET PALEIS?

ZE ZOU EEN VOGEL OF EEN VIS MOETEN WORDEN OM ER ONOPGEMERKT BINNEN TE KOMEN.
EEN VIS OF EEN VOGEL... DAT HEEFT ZE NOOIT GEDAAN, MAAR SOMS VRAAG IK ME AF OF ZE HET NIET ZOU KUNNEN.

EN HOE ZIT HET MET DE ITALIAAN?
MAXIME. KOM EENS HIER.

MAXIME!
JA... IK...

KOM, IK MOET JE SPREKEN.

WAT HEB JE TOCH?
IK... IK WEET NIET, IK DACHT IETS TE ZIEN...

DE BREUIL! HOE VAAK HEB IK JE GEZEGD DE LICHTSCHACHT SCHOON TE MAKEN?
WE ZIEN NIETS MEER EN WORDEN OVERDEKT MET STOF!

WAT WIL JE?
MAXIME... JE LIEFDE VOOR MARIE VREET JE OP EN VERHINDERT JE DE WAARHEID TE ZOEKEN.
WELKE LIEFDE?
MAXIME, IK BEN JE MOEDER, IK KEN JE. IK WEET WAT JE VOELT.
WAT IK VOEL... WAT IK VOEL IS HAAT. ZE HEEFT ME... ZE HEEFT ONS VERRADEN.
ZIE JE... WE WETEN NIET EENS ZEKER OF MARIE ONS VERRADEN HEEFT EN JIJ BESCHOUWT HET AL ALS EEN PERSOONLIJK VERRAAD.
HOE HEEFT ZE ME DAT KUNNEN AANDOEN?
JE HOUDT VAN HAAR, JE HEBT ALTIJD VAN HAAR GEHOUDEN VANAF DE EERSTE ..
NEE! IK HAAT HAAR! EN ALS ZE DOOD MOET OM TEGENGEHOUDEN TE WORDEN, ZAL IK...
KLAK

GOD BEWARE ME, MAAR ALS DIT NODIG IS OM JE WEER BIJ JE POSITIEVEN TE KRIJGEN, GA IK DOOR...

WEES NIET TE STRENG VOOR HEM, MEVROUW...
CHARLES! JIJ WAS ERBIJ! VERTEL HET HAAR! JIJ HEBT HAAR GEHOORD!
IK HEB NIKS GEHOORD, MAXIME. MARIE WAS AL WEG.

MAXIME, LIEFDE MAAKT DWAZEN VAN ONS...
MAAR IK BEN GEEN DWAAS!

LAAT ME UITPRATEN. JE HELE WEZEN VERRAADT JE. JE HOUDT ZOVEEL VAN HAAR DAT JE BEREID BENT HAAR TE DODEN.
IK...
MAXIME, JE VERGIST JE. HAAT IS NIET HET TEGENOVERGESTELDE VAN LIEFDE. HAAT IS EEN GEVOEL DAT NET ZO KRACHTIG IS ALS LIEFDE, ZO NIET KRACHTIGER.

HET TEGENOVER-GESTELDE VAN LIEFDE IS ONVERSCHILLIGHEID. KILTE...

EN U WEET ALLES VAN KILTE, MEVROUW.

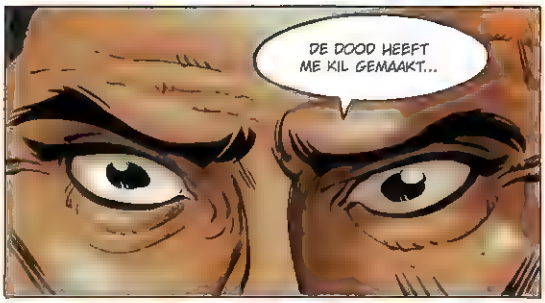
DE DOOD HEEFT ME KIL GEMAAKT...

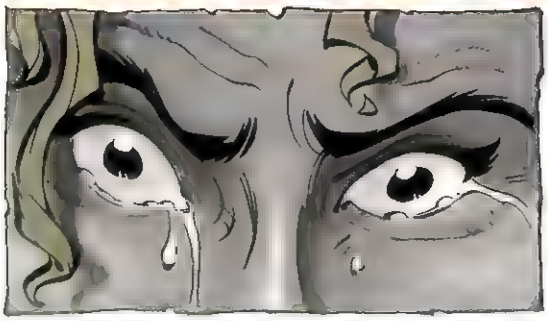

VERGEET NIET DAT IK VAN JE HEB GEHOUDEN!

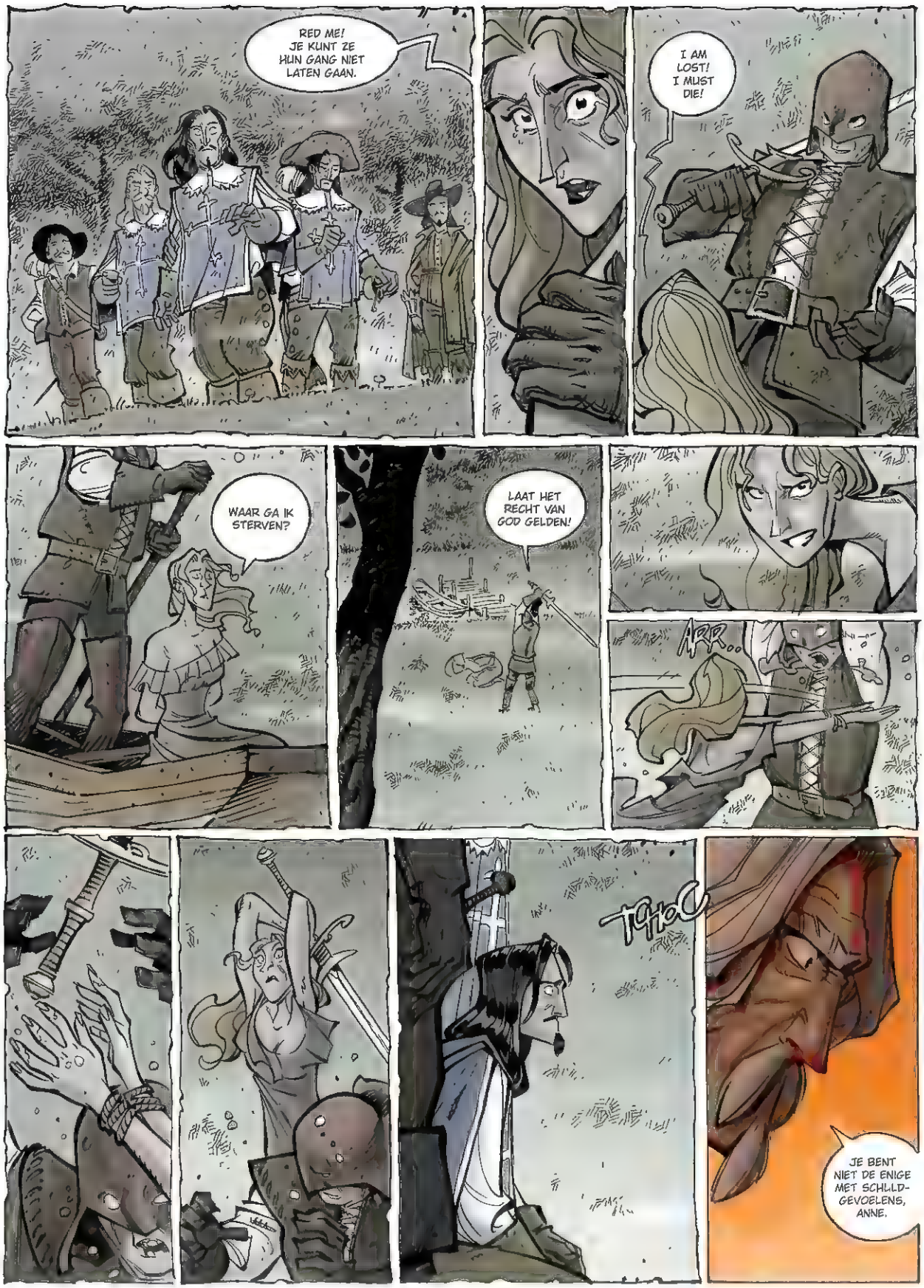
RED ME! JE KUNT ZE HUN GANG NIET LATEN GAAN.
I AM LOST! I MUST DIE!
WAAR GA IK STERVEN?
LAAT HET RECHT VAN GOD GELDEN!
ARR...
THOC
JE BENT NIET DE ENIGE MET SCHULD-GEVOELENS, ANNE.

ZO IS HET GENOEG!

MEVROUW, ALS MARIE ZICH TEGEN ONS HEEFT GEKEERD, MOET ZE KOST WAT KOST TEGENGEHOUDEN WORDEN.

ZE ZOU NOOIT...

MAAR IK HEB GELEERD OP UW INTUÏTIE TE VERTROUWEN, MEVROUW. BEWIJS ME DAT U GELIJK HEBT. MAAR BESEF DAT U DE TIJD TEGENHEBT: ALS WIJ HAAR EERDER VINDEN...
DANK U, MENEER.
NEEM TWEE AGENTEN MEE.
EENTJE IS GENOEG.

DE BREUIL, LAAT EEN VAN UW BESTE MANNEN MET UW MOEDER MEEGAAN.
LAPEYRADE. HIJ IS MEER DAN EEN VAN MIJN MANNEN, HIJ IS EEN BROER.

IK VERTROUW HEM MIJN LEVEN EN DAT VAN MIJN FAMILIE TOE.
DAT KOMT GOED UIT, WANT DAAR GAAT HET VANDAAG OM. GA HEM HALEN.

EN GA ONMIDDELLIJK MET UW MANNEN OP PAD!
ZOEK ALLE HOEKEN EN GATEN VAN PARIJS AF! ALS U MARIE NIET BOVEN WATER KRIJGT, LUKT HET U MISSCHIEN DE MEDEPLICHTIGEN VAN DE ITALIAAN TE VINDEN OF EEN AANWIJZING.
EN DEZE KEER WIL IK GEEN "BIJNA" MEER, MENEER DE BREUIL!

JE BENT SOMS TE STRENG VOOR HEM.
DAT HEB IK GELEERD TE ZIJN.
MAXIME HEEFT TEN-SLOTTE NOOIT EEN VADER GEHAD...

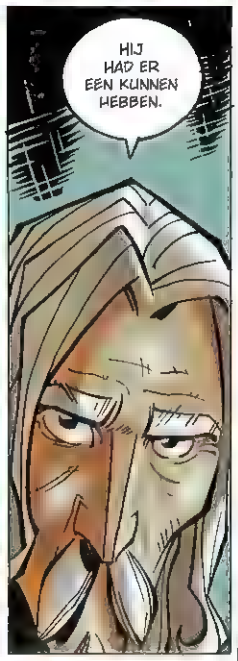
HIJ HAD ER EEN KUNNEN HEBBEN.

BLAOUF

CIMETIÈRE DES INNOCENTS
DOORZOEK ALLES!
KEER DE BOEL BINNENSTE-BUITEN!

ZE KOMEN DICHTERBIJ. HET IS EEN KWESTIE VAN TIJD...
BIJ ALLE GODEN, BLIJF RUSTIG...
ZE RENNEN ALS KIPPEN ZONDER KOP ROND, TERWIJL WIJ RECHT ONDER HUN NEUS ZITTEN

ZE HANDELEN IN HET WILDE WEG. DAT KOST TIJD EN DE TIJD IS IN ONS VOOR-DEEL.
ALS IK ONZE NIEUWE REKRUUT GOED HEB BEOORDEELD ROUNT FRANKRIJK VANAVOND OM DE KONING.
GOD, WAT ZOU HET FIJN ZIJN ALS DIE SLET FAALT ZODAT WE HET BLOED VAN DE DIEVENKONING KUNNEN ZIEN VLOEIEN.

ZE ZAL NIET FALEN. ZE IS OPGELEID, OPGEVOED, GEDRILD OM NIET TE FALEN.
EN JIJ KRENKT GEEN HAAR VAN DE DIEVENKONING ALS JE DE ZON OOIT NOG WILT ZIEN OPKOMEN.
MAAR... ALS ZE ONS VINDEN... DE RIDDER VAN FIXEURE KAN ZE HELPEN...

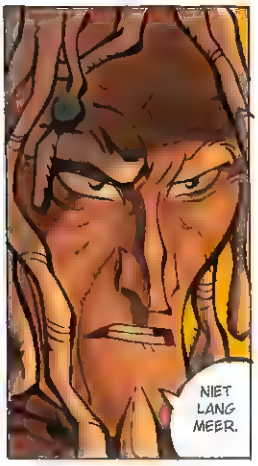
NIET LANG MEER.

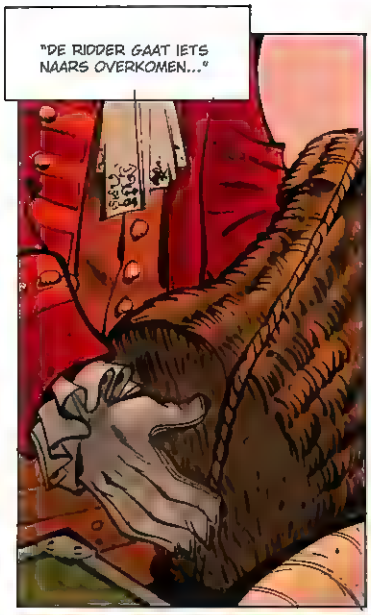
"DE RIDDER GAAT IETS NAARS OVERKOMEN..."

SNELLER! SCHIET OP!

BEGRIJPT U HET DAN NIET? ELKE SECONDE TELT! IK MOET VERTREKKEN...

HAAST OM WEG TE KOMEN, RIDDER?

NIET ZO VERBAASD, MENEER.
IK HAD EERLIJK GEZEGD EEN HARTELIJKER WELKOM VAN U VERWACHT.

IK... IK GA NAAR MIJN LANDERIJEN. EEN AL EERDER GEPLANDE REIS. DE WEG IS LANG EN...
RIDDER, BESPAAR U DE MOEITE. WE WETEN ALLEBEI WAT U HEBT GEDAAN EN WAAROM U VLUCHT...
U WEET OOK DAT EEN PAAR MIJLEN MARIE NIET ZULLEN TEGENHOUDEN ALS ZE WRAAK WIL NEMEN...

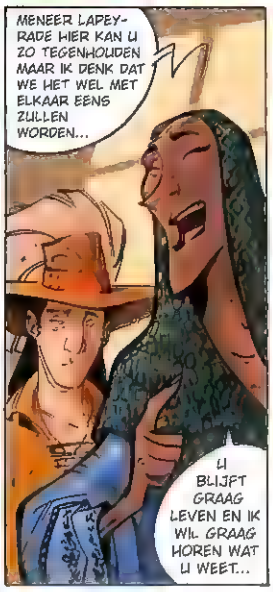
MENEER LAPEYRADE HIER KAN U ZO TEGENHOUDEN MAAR IK DENK DAT WE HET WEL MET ELKAAR EENS ZULLEN WORDEN...
U BLIJFT GRAAG LEVEN EN IK WIL GRAAG HOREN WAT U WEET...

"DUS ZEG TEGEN UW MENSEN DAT ZE ONS DIE HEERLIJKE PERENJENEVER BRENGEN WAAROVER U ME VERTELDE..."

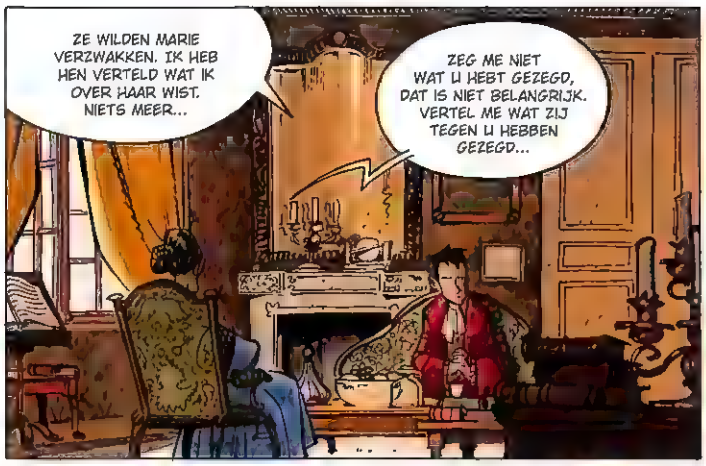
ZE WILDEN MARIE VERZWAKKEN. IK HEB HEN VERTELD WAT IK OVER HAAR WIST. NIETS MEER...
ZEG ME NIET WAT U HEBT GEZEGD, DAT IS NIET BELANGRIJK. VERTEL ME WAT ZIJ TEGEN U HEBBEN GEZEGD...

ZE BEGREPEN DAT MARIE DEEL UITMAAKTE VAN EEN GILDE, MAAR DAT ZE ZICH DAT NIET HERINNERDE. ZE WILDEN DAT ZE TERUGKEERDE IN HUN MIDDEN. EN DAAROM ZOCHTEN ZE EEN PRESSIEMIDDEL, OM HAAR TE VERZWAKKEN...

EN U HEBT HEN DE DIEVENKONING GELEVERD, IS DAT HET?
DAT ZOUDEN ZE OOK ZONDER MIJ GEDAAN HEBBEN DOOR MAXIMO LEPROSA ERBIJ TE HALEN...
...JA... IK HEB ERVOOR GEZORGD DAT HET KONINKLIJKE PAAR IN LEVEN BLEEF. MAXIMO WIL TE GRAAG WRAAK NEMEN DOOR ZE METEEN TE DODEN.
DE ONT-TROONDE KONING...

HOE WIST U WAAR HIJ WAS?
IK HEB HEM NOOIT UIT HET OOG VERLOREN. HIJ KON NOG VAN NUT ZIJN. DE DIEVENKONING HAD HEM VERBANNEN NAAR DE PROVINCIE, MAAR HIJ IS VOORZICHTIG TERUG-GEKOMEN NAAR PARIJS..

EN U WEET WAAR HIJ IS? WAAR HIJ DE DIEVENKONING GEGIJZELD HOUDT?

IK... NEE...

RIDDER IK KEN U LANGER...
WE HEBBEN BEZOEK, HÈ?

HEREN, WE KUNNEN HET VAST EENS WORDEN.
GA OPZIJ, OUWE, WE ZIJN HIER VOOR MENEER.
IK... IK... WEET NIET HOEVEEL JULLIE BETAALD KRIJGEN, MAAR IK BIED HET DUBBELE!
KOM, KOM, RIDDER, U BELEDIGT DEZE HEREN. ZE ZIJN AL BETAALD. HET IS GEEN KWESTIE VAN GELD MEER...

TENZIJ U HEN MEER BIEDT, VEEL MEER...
TIEN KEER? HONDERD KEER MEER? U KUNT HET BETALEN, RIDDER, UW SCHATKIST ZIT VOL. DAARNA VERDWIJNT U EN HUN OPDRACHT-GEVER ZAL ER NIETS VAN MERKEN...
WAT ZEGT U ERVAN, HEREN?

U ZULT RIJK ZIJN. RIJKER DAN U ZICH KUNT VOOR-STELLEN.

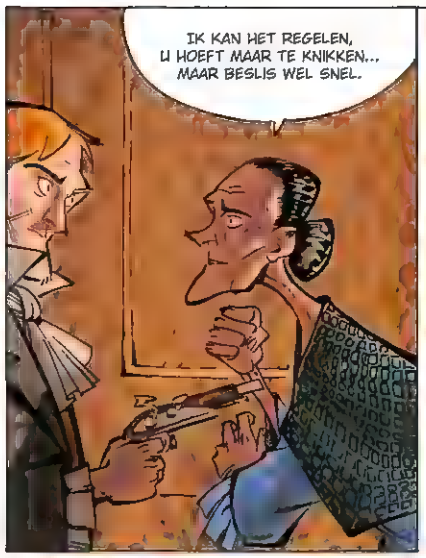
IK KAN HET REGELEN, U HOEFT MAAR TE KNIKKEN... MAAR BESLIS WEL SNEL.

HONDERD KEER MEER, DAT IS ME WAT...

GOE...
TE LAAT, U HAD EERDER MOETEN BESLISSEN.
LAPEYRADE!

KRAK!

HOER! IK SLACHT JE AF!

WAAR WAREN WE GEBLEVEN, RIDDER?

U KUNT UW NIEUWE VRIENDEN VAN DE LIJST VOOR UW VOLGENDE FEEST SCHRAPPEN, RIDDER... ZE HEBBEN WEL AMATEURS GESTUURD.
BLAF

PROFESSIONALS ZOUDEN LAPEYRADE HEBBEN UITGESCHAKELD VOORDAT ZE BINNENKWAMEN EN ONS NIET LATEN PRATEN. ZE ZOUDEN ONS GEEN ENKELE KANS GEGEVEN HEBBEN. MARIE ZAL U GEEN ENKELE KANS GEVEN.

TENZIJ U ME VERTELT WAAR DE DIEVENKONING WORDT VASTGEHOUDEN.

DAARMEE LAAT U ZIEN AAN WELKE KANT U STAAT...

OOK AL DOODT MARIE ME NIET, DE KONING ZAL ME IN DE BASTILLE GOOIEN OF ME DEPORTEREN NAAR PINEROLO. IK WIL VRIJ BLIJVEN.
IK ZOU U ALLES MOETEN VERTELLEN TERWIJL IK GEEN ENKEL BEWIJS HEB VAN DE LOYALITEIT VAN U OF UW BEGELEIDER.

U HEBT GELIJK, RIDDER. IK KAN NIET GARANT STAAN VOOR MENEER LAPEYRADE, MAAR IK WEET WAT U VAN GEDACHTEN ZAL DOEN VERANDEREN

DUS, RIDDER, AAN WELKE KANT DENKT U DAT IK STA?

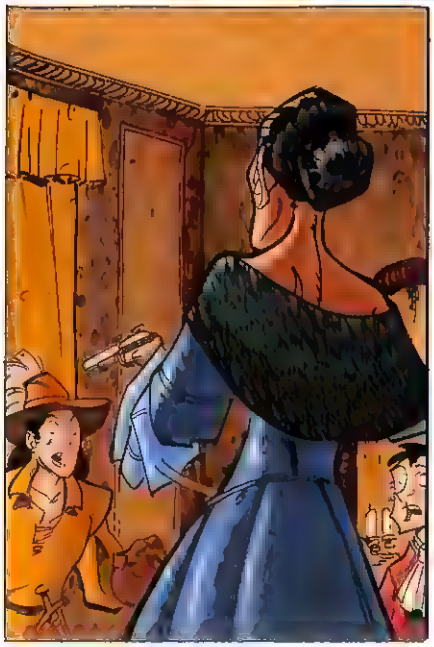

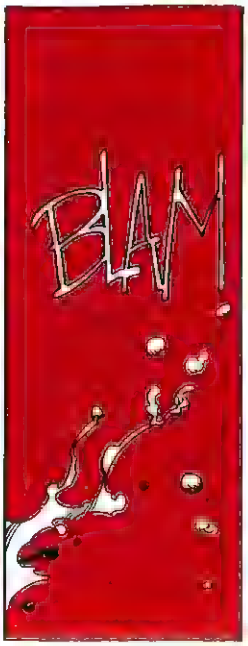
BLAM

HIJ IS DOODGEGAAN TOEN HIJ ONS VERDEDIGDE, RIDDER. NIEMAND ZAL HET WETEN, UW MENSEN ZIJN AL GEVLUCHT.
ALLEEN MAAR BLOED! ALLEEN MAAR BLOED IN DIT HUIS!
VERGEET NIET, RIDDER, DAT MARIE NIET DE ENIGE IS DIE U IN KOELEN BLOEDE KAN DODEN.
KOM MEE!

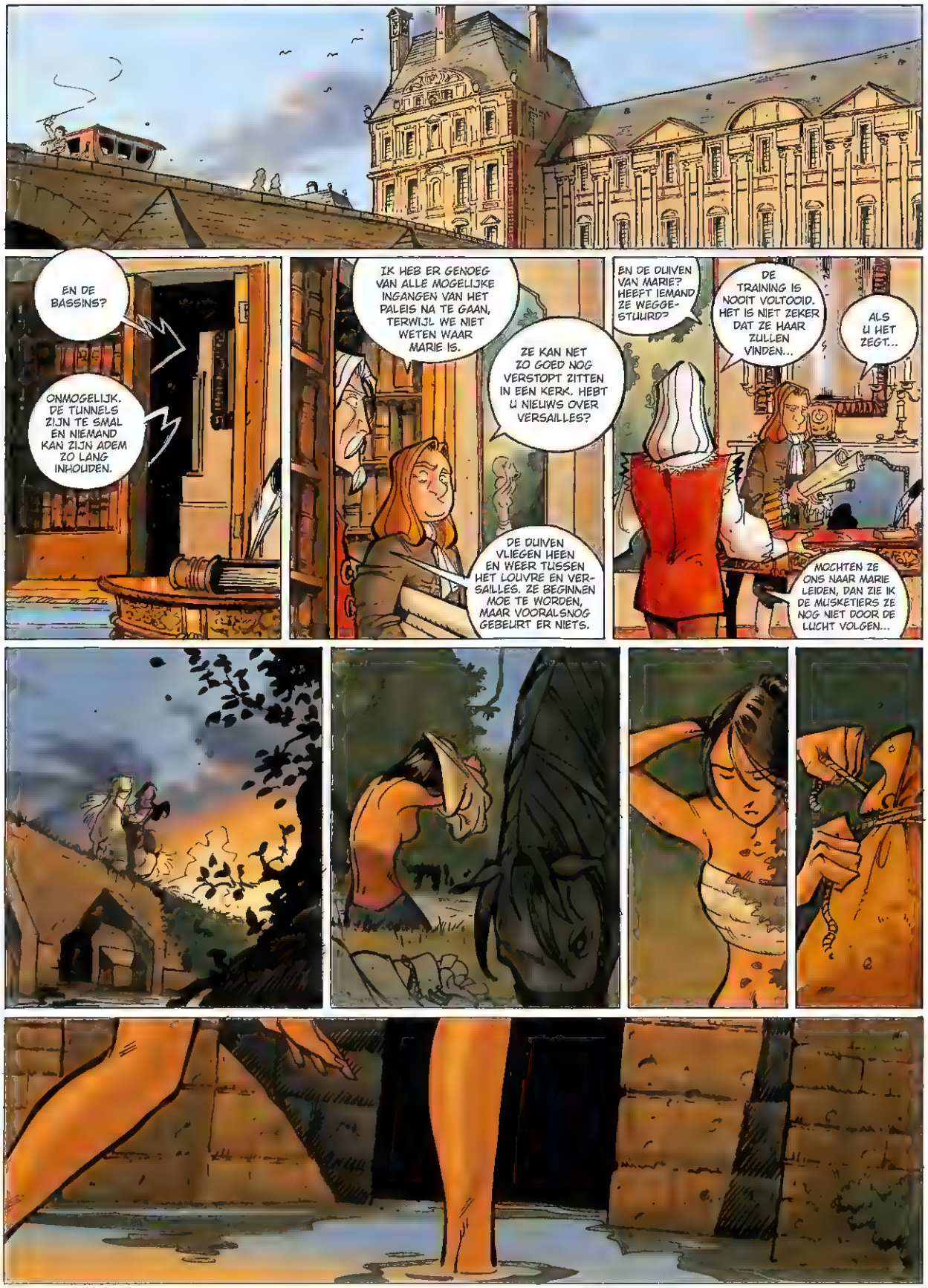
EN DE BASSINS?
ONMOGELIJK. DE TUNNELS ZIJN TE SMAL EN NIEMAND KAN ZIJN ADEM ZO LANG INHOUDEN.
IK HEB ER GENOEG VAN ALLE MOGELIJKE INGANGEN VAN HET PALEIS NA TE GAAN, TERWIJL WE NIET WETEN WAAR MARIE IS.
ZE KAN NET ZO GOED NOG VERSTOPT ZITTEN IN EEN KERK. HEBT U NIEUWS OVER VERSAILLES?
DE DUIVEN VLIEGEN HEEN EN WEER TUSSEN HET LOUVRE EN VERSAILLES. ZE BEGINNEN MOE TE WORDEN, MAAR VOORALSNOG GEBEURT ER NIETS.
EN DE DUIVEN VAN MARIE? HEEFT IEMAND ZE WEGGESTUURD?
DE TRAINING IS NOOIT VOLTOOID. HET IS NIET ZEKER DAT ZE HAAR ZULLEN VINDEN...
ALS U HET ZEGT...
MOCHTEN ZE ONS NAAR MARIE LEIDEN, DAN ZIE IK DE MUSKETIERS ZE NOG NIET DOOR DE LUCHT VOLGEN...

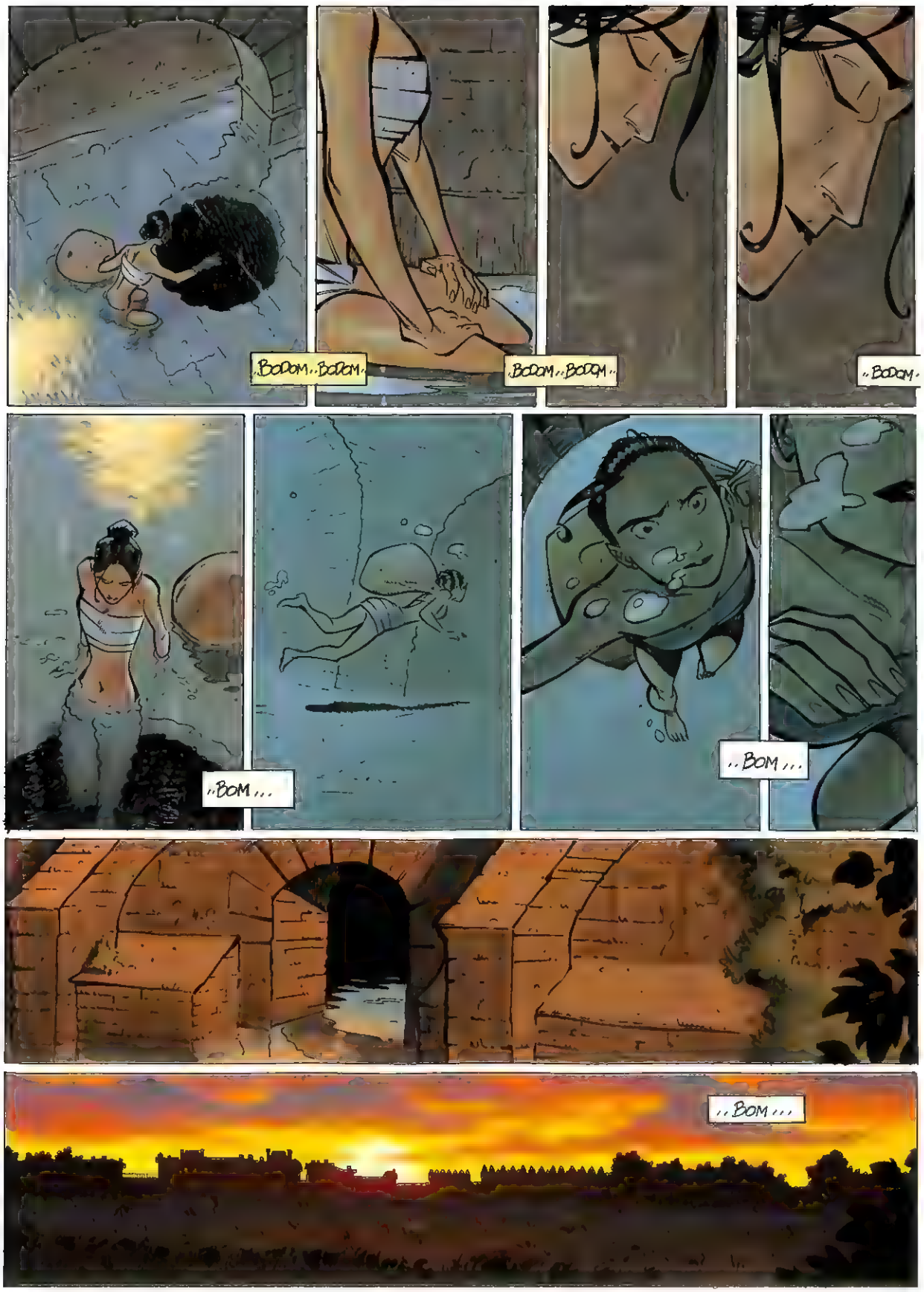
BOOM..BOOM..
BOOM..BOOM..
..BOOM..
..BOM...
..BOM...
..BOM...

BOM...
AH, JIJ BENT HET...

HOU JE OGEN OPEN. MENEER LOUVOIS HEEFT STRIKTE ORDERS GEGEVEN. NIEMAND MAG HET PALEIS IN OF UIT.

DE BEDIENDEN WORDEN BINNEN GEHOUDEN EN ALLE DEUREN WORDEN BEWAAKT.

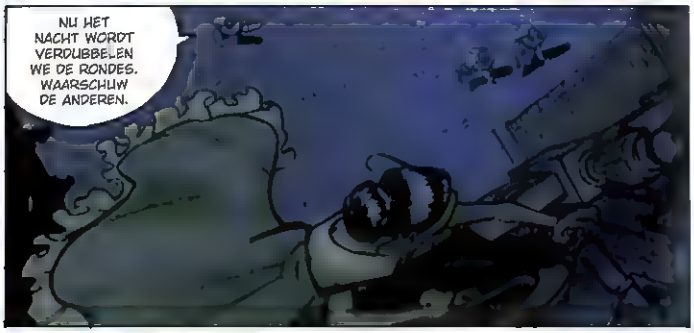
NU HET NACHT WORDT VERDUBBELEN WE DE RONDES. WAARSCHUW DE ANDEREN.

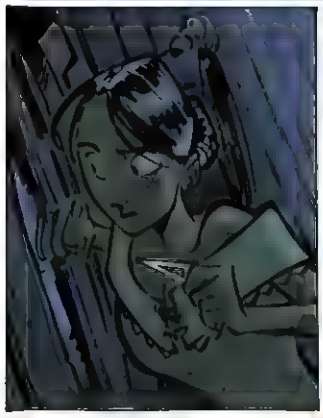

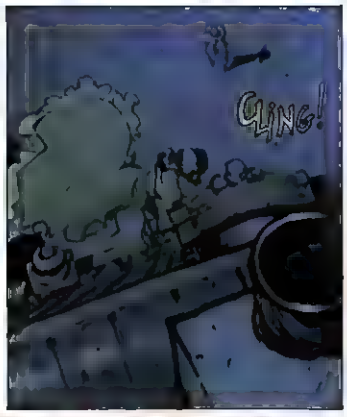
CLING!

ALS JE NIET WILT LIJDEN, VERZET JE DAN NIET!

CIMETIÈRE DES INNOCENTS
EEN MUNTJE, MENEER, EEN MUNTJE VOOR EEN VETERAAN UIT HOLLAND...
IK HEB ALLES VERLOREN DAAR, MIJN FAMILIE, MIJN RANG, MIJN EER...
GOD, WAT EEN STANK!
GENOEG, GEEF HEM IETS, STRAKS VERRAADT HIJ ONS NOG.
MAAR IK HEB NIKS BIJ...
GENOEG, ZEI IK.
KRAK
MAAR...
GEEN ZORGEN, HIJ ZAL ZICH NIKS HERINNEREN WANNEER HIJ WAKKER WORDT.
MAAR U HEBT HEM GEDOOD!
WELNEE, IK HEB HEM ALLEEN VERDOOFD, HIJ KAN RUSTIG ZIJN ROES UITSLAPEN
ZOVEEL DODEN! WAAROM BEN IK U TOCH GEVOLGD?
OM UW SCHULD AF TE KOPEN, RIDDER, DAT WEET U BEST...
NET ALS LAPEYRADE...
WAT MIJ BETREFT IS HIJ GESTORVEN DOOR UW LEVEN TE REDDEN. HIJ IS EEN HELD.
U BENT..
RIDDER, GA ZO DOOR EN U STERFT OOK ALS HELD
GOED .. U BENT EEN MAN VAN UW WOORD, RIDDER... HET LIJKT EROP DAT HET INDERDAAD HIER IS .
IK... U HEBT MIJ NIET MEER NODIG! IK KAN...
U GAAT NERGENS HEEN, IK BEN NOG NIET KLAAR MET U.
WE ZIJN ALLEEN EN ZIJ ZIJN MET VELEN, KLAAR OM DE DIEVENKONING TE DODEN
HET IS NU AAN HEN OM EEN ZET TE DOEN. WE HEBBEN TIJD VERLOREN DOOR ZE TE GAAN ZOEKEN, MAAR ZE ZIJN ONZE ENIGE KANS...

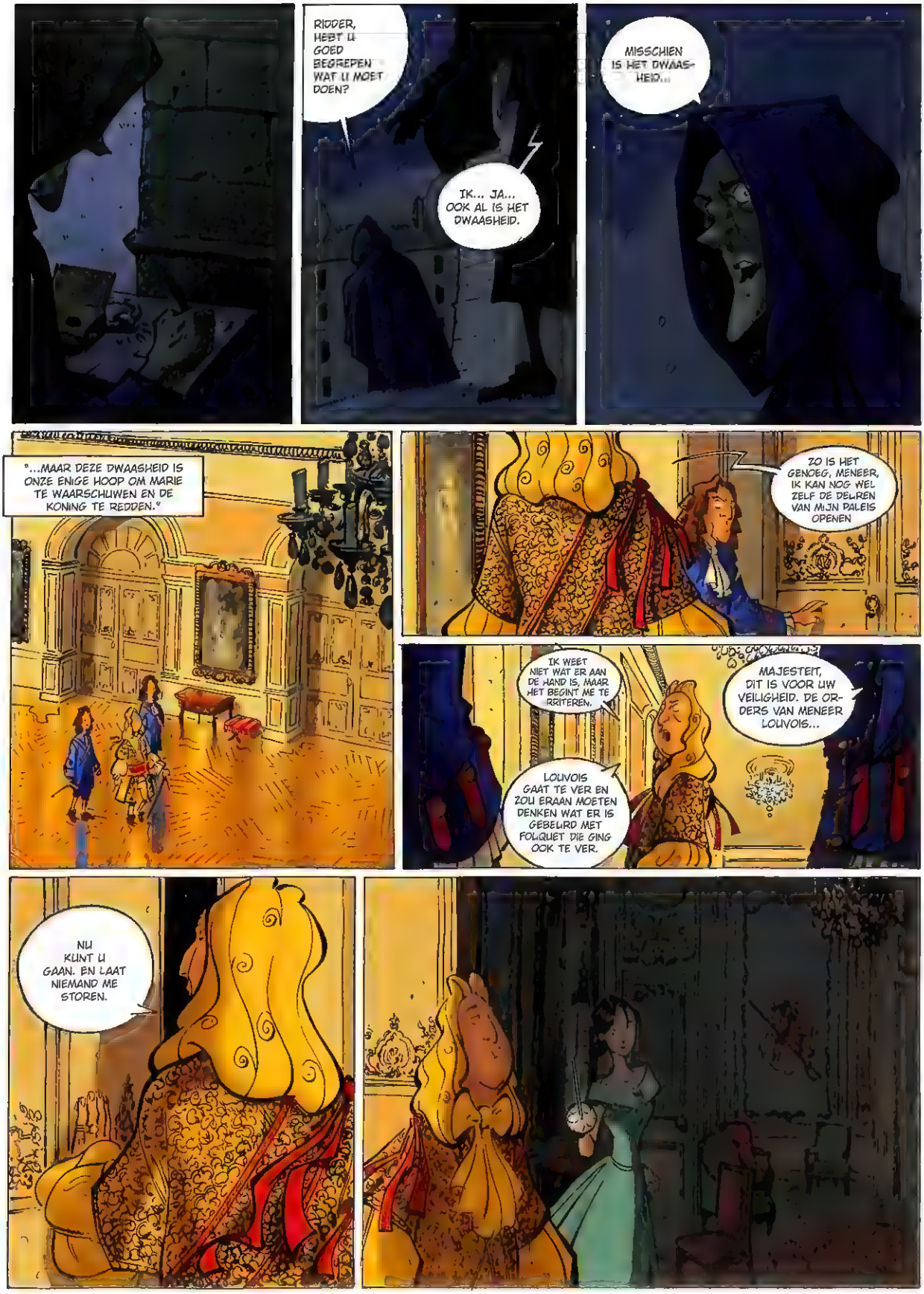
RIDDER, HEBT U GOED BEGREPEN WAT U MOET DOEN?
IK... JA... OOK AL IS HET DWAASHEID.
MISSCHIEN IS HET DWAASHEID...
"...MAAR DEZE DWAASHEID IS ONZE ENIGE HOOP OM MARIE TE WAARSCHUWEN EN DE KONING TE REDDEN."
ZO IS HET GENOEG, MENEER, IK KAN NOG WEL ZELF DE DEUREN VAN MIJN PALEIS OPENEN
IK WEET NIET WAT ER AAN DE HAND IS, MAAR HET BEGINT ME TE IRRITEREN.
MAJESTEIT, DIT IS VOOR UW VEILIGHEID. DE ORDERS VAN MENEER LOUVOIS...
LOUVOIS GAAT TE VER EN ZOU ERAAN MOETEN DENKEN WAT ER IS GEBEURD MET FOUQUET DIE GING OOK TE VER.
NU KUNT U GAAN. EN LAAT NIEMAND ME STOREN.

KLAK
WIE...

JIJ... IK HERKEN JE!

JIJ BENT MIJN ENGEL! JE BENT HIER OM...

OM U TE DODEN, MAJESTEIT. OPDAT EEN ANDERE KONING KAN BLIJVEN LEVEN...
OM ME... MAAR... MAAR JE HEBT AL TWEE KEER MIJN LEVEN GERED! BELACHELIJK! WAAROM ZOU JE ME NU DAN DODEN?

IK BEN IN EEN VAL GELOKT, SIRE... MIJN MENSEN DENKEN DAT IK ZE HEB VERRADEN. UW VIJANDEN HEBBEN ME GEISOLEERD EN KUNNEN OVERAL ZITTEN. U MOET STERVEN ZODAT ZIJ HUN MASKER LATEN VALLEN.
EN WIE IS DIE KONING DIE BLIJFT LEVEN DOOR MIJ TE OFFEREN?
EEN VORST WIENS RIJK U NIET INTERESSEERT, SIRE. EEN RECHTVAARDIG VORST, MENSELIJK, DIE DE GEWONE MENSEN PROBEERT TE BESCHERMEN EN DIE NIETTEMIN WORDT GEMINACHT EN GEHAAT... OPGEJAAGD...

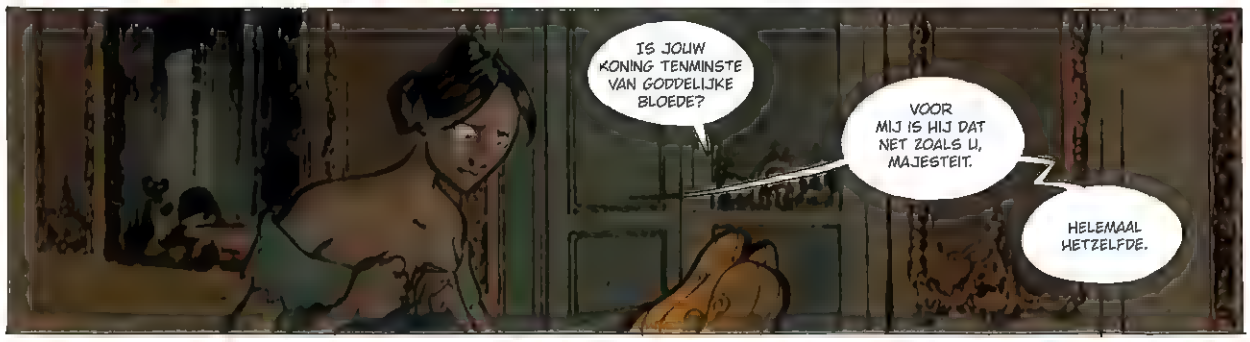
IS JOUW KONING TENMINSTE VAN GODDELIJKE BLOEDE?
VOOR MIJ IS HIJ DAT NET ZOALS U, MAJESTEIT.
HELEMAAL HETZELFDE.

WAT EEN IRONIE... IK WILDE JE IN MIJN BED EN JIJ BENT DEGENE DIE MIJN LEVEN GAAT BEEINDIGEN...
U MOET STERVEN, MAJESTEIT... MAAR IK HEB NIET GEZEGD DAT U MOET LIJDEN...

IK WIL BEST STERVEN, MAAR IK WIL NIET LIJDEN, ANGÉLIQUE... IK HEB AL GENOEG GELEDEN... BELOOF ME...
WAT EEN DWAASHEID!
LIEVE GOD, ALS DIT PLAN WERKT BELOOF IK U DAT IK HET KLOOSTER IN ZAL GAAN...
KRAUU?
EN NU DE TWEEDE FASE. SNEL!

WAT... IS DIT NU AL HET EINDE?
KLIK KLAK

VOLG MIJ, SNEL!

WIE... WIE BENT U? IS DIT WEER EEN VALSTRIK VAN... WACHT... IK KEN U...
U HAD ME BIJNA BELEDIGD, MAJESTEIT.
MAAR... U BENT GEWOND, MEVROUW.

HET IS DE OUDERDOM, MAJESTEIT. DOOR DE OUDERDOM MAKEN WE ALLEMAAL FOUTEN.
HAAST U, WE HEBBEN NIET VEEL TIJD.

NOOIT HEEFT GOD ZO'N CHARMANTE ENGEL GECREEERD. WIE BEN JE TOCH, MEISJE?
DAT ZOU IK GRAAG WETEN, MAJESTEIT. SINDS IK IN FRANKRIJK BEN AANGEKOMEN, PROBEER IK DAT AL TE ONTDEKKEN.
DEGENEN AAN WIE IK HET HEB GEVRAAGD HEBBEN ME ALLEMAAL VERRADEN EN DEGENEN DIE BEWEREN TE WETEN WIE IK BEN, ZIJN MIJN GROOTSTE VIJANDEN.

WAAROM DOE JE DIT? JE HEBT ME TWEE KEER HET LEVEN GERED EN GOD WEET OP WELKE MANIER... JE BENT ZO BIJZONDER...
IK WEET HET NIET... OMDAT IK ERVOOR OPGELEID BEN MISSCHIEN... WAT DE ITALIAAN EN ZIJN GILDE GELIJK ZOU GEVEN. IK KAN NIETS ANDERS.
JE ZOU EEN BUITENGEWONE COURTISANE ZIJN... WIL JE GEEN MARKIEZIN WORDEN?

NEE, MAJESTEIT... MAAR IK WIL U WEL GRAAG EEN VRAAG STELLEN. WAAROM BENT U ZO KALM?
AL VANAF MIJN VIJFDE PROBEERT MEN ME TE DODEN. NU BEN IK BOVEN DE VEERTIG. ALS JE ME HAD WILLEN DODEN, HAD JE HET ALLANG GEDAAN

NU WEET IK WAAROM IK ER BIJ LOUVOIS ZO OP HEB AANGEDRONGEN JE TE VINDEN
JE DOET ME DENKEN AAN EEN VROUWTJE DAT IK TWINTIG JAAR GELEDEN KENDE. ZIJ WILDE ME OOK DODEN.

EEN MUNTJE, MENEER ...
WAT LIEFDE IN RUIL VOOR WAT MUNTJES, MIJN PRINS ...
BIJ GODS GENADE, LAAT ME GAAN!
LAAT ME LOS! IK BEN NIET EEN VAN DE UWEN!
GERED!
HET LEVEN VAN DE KONING STAAT OP HET SPEL! IK MOET MENEER LODEWIJK DIRECT SPREKEN! ZEG HEM DAT IK NAMENS MEVROUW DE GREUL KOM!
WAT U VOOR ME HEBT GEDAAN, MEVROUW, ZAL IK NOOIT VERGETEN.
MAJESTEIT, IK DOE HET ZOWEL VOOR U ALS VOOR MARIE.
MARIE... ZE IS LODEWIJK GAAN DODEN OM ONS TE REDDEN, HÈ?
WE MOETEN HAAR KOST WAT KOST TEGENHOUDEN!
MIJN PLAN HEEFT MAAR WEINIG KANS VAN SLAGEN... MAAR HET FEIT DAT WE NOG IN LEVEN ZIJN IS HET BEWIJS DAT HET NOG OP ROLLETJES LOOPT...
LATEN WE DUS ZO LANG MOGELIJK IN LEVEN BLIJVEN. EN DAARVOOR MOET U ME IN ALLES GEHOORZAMEN.
ZE WEET NIET WAT ZE DOET! HET ZAL EEN RAMP ZIJN!
DE DOOD VAN EEN KONING IS ALTIJD EEN RAMP.
NEE, U BEGRIJPT HET NIET. VOOR HAAR ZAL HET NOG VEEL ERGER ZIJN...

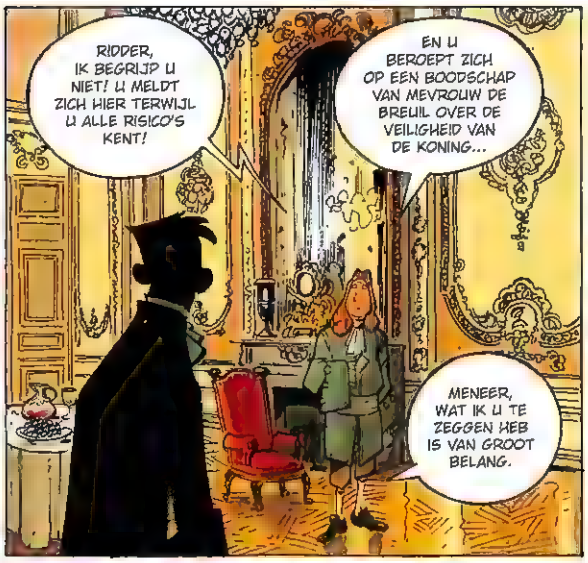
RIDDER, IK BEGRIJP U NIET! U MELDT ZICH HIER TERWIJL U ALLE RISICO'S KENT!
EN U BEROEPT ZICH OP EEN BOODSCHAP VAN MEVROUW DE BREUIL OVER DE VEILIGHEID VAN DE KONING...
MENEER, WAT IK U TE ZEGGEN HEB IS VAN GROOT BELANG.

IK WEET WAAR MARIE IS. MEVROUW DE BREUIL VRAAGT DAT WE HAAR ZOON ER SNEL HEEN STUREN.

GA MENEER DE BREUIL ONMIDDELLIJK HALEN! WAAR HIJ ZICH OOK BEVINDT IN PARIJS, IK WIL DAT HIJ ZONDER DRALEN NAAR DE PLEK GAAT DIE DE RIDDER HEM AANWIJST.
VERZAMEL ALLE TROEPEN!

EN LAAT DE RIDDER VAN FIXEURE OPSLUITEN. HIJ IS EEN PROFESSIONAL, HIJ ZAL BEGRIJPEN DAT WE ZIJN INFORMATIE MOETEN VERIFIËREN.
ZIJN VRIJHEID IS ONZE GARANTIE

ZO VINDEN JULLIE ZE NOOIT! ONDERVRAAG DE BEDELAARS!
ZE ZIJN GEVLUCHT! IEMAND MOET ZE GEZIEN HEBBEN!
TONK

WE HEBBEN IEDEREEN ONDER-VRAAGD! NIEMAND HEEFT ZE VOORBIJ ZIEN KOMEN!
HET LIJKT EROP DAT ZE NOG HIER ZIJN.

ZOEK ZE OP DE BEGRAAFPLAATS! DOORZOEK ELKE TOMBE! KEER ELKE DOODKIST OM!

PRAAT VERDER OVER HAAR. VERTEL ME MEER.

MIJN ENGEL, WAAROM ZOVEEL VRAGEN? IK HEB JE ALLES VERTELD WAT IK ME HERINNER. .
WAT IS ER VAN HAAR GEWORDEN?
ZE IS VAST TOEVERTROUWD AAN DE GOEDE ZORGEN VAN MENEER FOUQUET...
DIE HAAR ONGETWIJFELD HEEFT LATEN VERDWIJNEN.

MAAR DAT IS ZOVEEL JAAR GELEDEN. FOUQUET IS ZELF PAS OVERLEDEN. DE MAN HAD JE VAST MEER KUNNEN VERTELLEN, MAAR HIJ IS DOOD, HELAAS.
FOUQUET HAD ALLE VERTROUWEN IN MENEER DE BATZ ALS HET GING OM HET OPRUIMEN VAN DE VUILE WAS VAN HET HOF.

MENEER DE BATZ?
CHARLES DE BATZ, JA. DOOR WIE COLBERT FOUQUET LIET BEWAKEN OP HET KASTEEL VAN PINEROLO, ZODAT FOUQUET ZOU WETEN DAT HIJ ALLES HAD VERLOREN
JA, DE BATZ HERINNERT HET ZICH VAST... HIJ HAD ALTIJD EEN GOED GEHEUGEN...
MAAR...
TAK TAK

MAAR WAAROM AL DIE INTERESSE IN HET VERLEDEN, MIJN LIEVE ENGEL? LEID ME NAAR DE HEMEL.
OMDAT HET MOET EN U ME NIET MEER VERTELT.
TAK TAK

TAK TAK

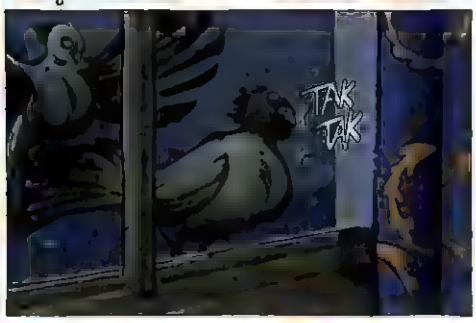
TAK TAK

KRAK

KLUNGELS! ZE KUNNEN NIET VER ZIJN!
EEN BUIDEL GOUD VOOR DEGENE DIE ME HET HOOFD VAN DE DIEVENKONING BRENGT!

HOU DEZE EVEN VAST, SIRE.
MAAR... HET IS EEN... GOED...

WAT IS ER AAN DE HAND? WAAROM KLOPTEN DIE DUIVEN OP DAT RAAM?

ZE ZIJN GEDRESSEERD OM... ZE ZIJN...

UW SNELSTE PAARDEN. WAAR ZIJN DIE?

IN DE WEST-STALLEN, MAAR ALLEEN HUN RUITERS KUNNEN ZE BERIJDEN...
MAAR... MAAR. . GA JE NIET AFMAKEN WAT...

EEN ANDERE KEER, MAJESTEIT, DAT BELOOF IK. IN VOOR- OF IN TEGENSPOED.
MAAR EERST MOET IK DOEN WAARVOOR IK MIJN HELE LEVEN BEN OPGELEID.

DE KONING REDDEN!

MAJESTEIT! GEEF ANTWOORD, MAJESTEIT!
GA OPZIJ!
BAM BAM

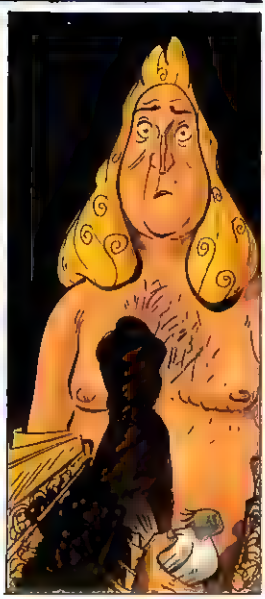

IK VERDUBBEL DE BELONING! TWEE BUIDELS GOUD VOOR DE DIEVENKONING! EN EEN BONUS VOOR ZIJN KONINGIN!
OOK AL ZAL DE BESTE VAN JULLIE ER NOOIT IN SLAGEN HAAR TE LATEN GILLEN VAN GENOT!

MAXIMO, JE VERGEET DE AFSPRAAK DIE WE MET HET MEISJE HEBBEN GEMAAKT. EEN LEVEN VOOR EEN LEVEN.
UW AFSPRAKEN ZULLEN ME WORST ZIJN! IK WIL ZIJN HOOFD! DAT ZAL IK OP EEN PAAL ZETTEN!
HET GILDE HOUDT WOORD. ER IS NIETS ERGER DAN EEN MOORDENAAR ZONDER EER.

NIETS ERGER DAN EEN DODE MOORDENAAR. U BENT ALLEEN.
DENKT U ECHT IN LEVEN TE BLIJVEN ALS IK HET BEVEL GEEF U TE DODEN?

JA.
ZONDER ENIGE TWIJFEL.
IK...

DAAR ZIJN ZE! DE BELONING IS VOOR M-- URGH!

HIER-HEEN! SNEL!

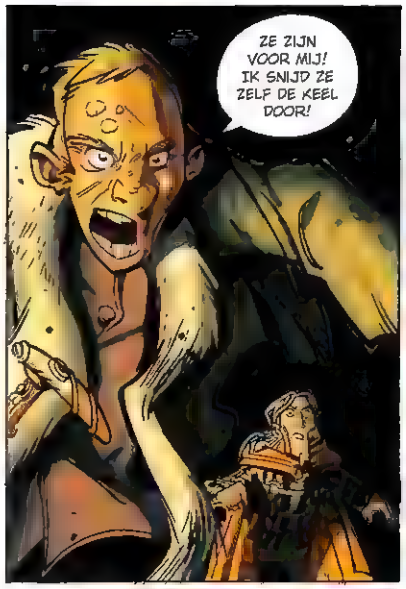
ZE ZIJN VOOR MIJ! IK SNIJD ZE ZELF DE KEEL DOOR!

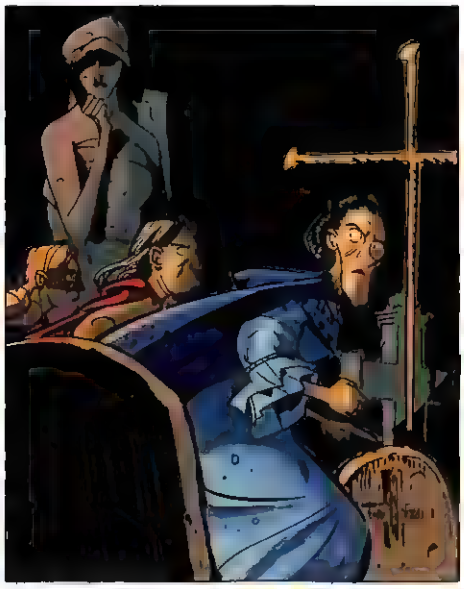

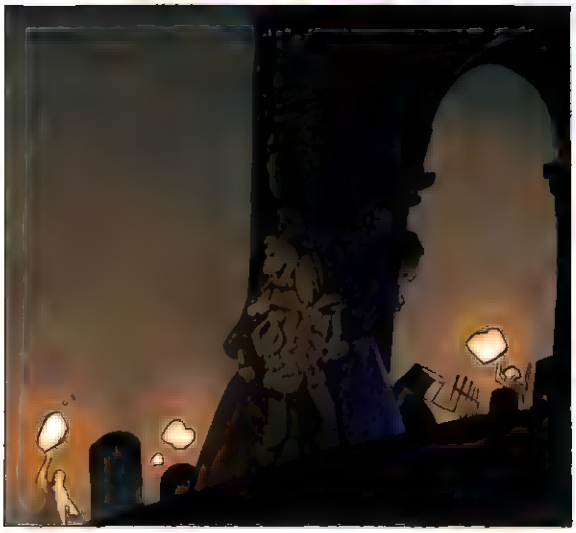

IK DROOM!
HET IS FEEST VANAVOND! ZOVEEL VLIEGEN GEVANGEN IN ÉÉN KLAP, IK WORD ER HELEMAAL DUIZELIG VAN!
NGH...

U BENT GEWOND! LAAT EENS KIJKEN!
NEARGH!

WE HADDEN DE MACHT KUNNEN OVER-NEMEN! EN NIET ALLEEN DIE VAN HET HOF DER WONDEREN!
WAT JAMMER, DAME! WE HADDEN ZOVEEL DINGEN KUNNEN DOEN, SAMEN!
IK HEB... MIJN KANT GEKOZEN ...

DE VERLIEZENDE KANT!
DE KANT VAN DE DODEN!
VAARWEL!

JE KLETST TEVEEL! JE HEBT ALTIJD TEVEEL GE-KLETST!

SLET!

ALS IK JE KEEL NIET KAN OPEN-SNIJDEN...

... VERBRIJZEL IK JE BOTTEN!
PAF
PAF
PAF

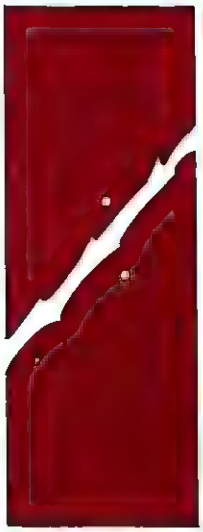

URGL?

GLR BRLL ...

RRR...

NGH! HELP ME...

KLAP KLAP

HEEL EFFICIENT, MEVROUW. MAAR TOCH BEN IK NIET BLIJ MET U.
KLAP KLAP

WAAROM MOET U ALTIJD UW NEUS IN ANDERMANS ZAKEN STEKEN?
LAAT MARIE HAAR LOT VERVULLEN EN DE GESCHIEDENIS INGAAN... ZE ZAL ZICH HOE DAN OOK BIJ ONS AANSLUITEN...
NEE... NOOIT...
ZIIN.
TSS TSS..
WHISSCHH
GRIJP ZE ALLEMAAL!
DOOD IEDEREEN DIE WEERSTAND BIEDT!
WAAR IS ZE?

WAAR IS ZE?

ZE IS DAAR, IK HEB HAAR NAUWELIJKS AANGERAAKT... ZE IS EEN OUDE VROUW, VEEL TE BREEK-BAAR...

OUD? MARIE?

MARIE IS HIER NIET, JONGE MUSKETIER... ALS ALLES GOED GAAT, IS ZE BEZIG DE KONING VAN FRANKRIJK TE DODEN.
MAAR... LOUVOIS ZEI DAT ZE HIER WAS...

WE MOESTEN IETS VERZINNEN. JE ZOU NOOIT GEKOMEN ZIJN OM DE DIEVENKONING TE REDDEN...

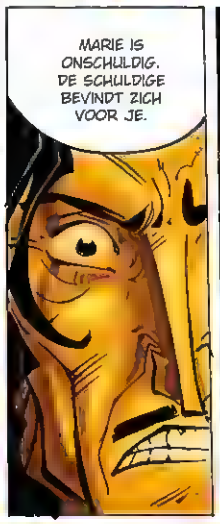
MARIE IS ONSCHULDIG. DE SCHULDIGE BEVINDT ZICH VOOR JE.

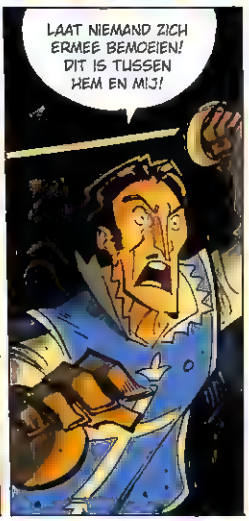
LAAT NIEMAND ZICH ERMEE BEMOEIEN! DIT IS TUSSEN HEM EN MIJ!

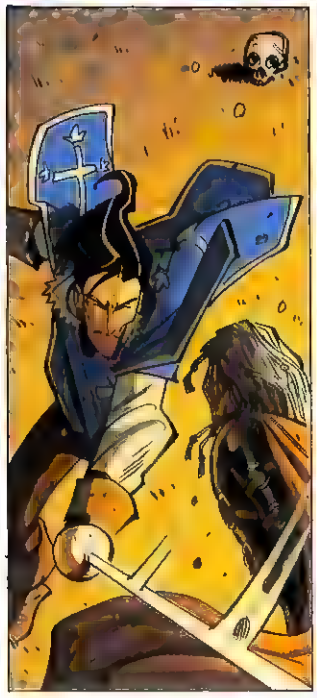

TSS... IDIOOT.

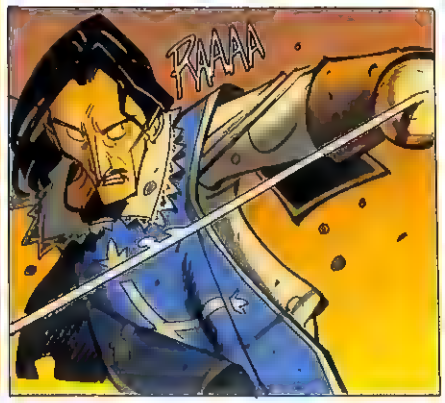
RAAAA

TONK

MENEER DE BREUIL!
KOM DICHTERBIJ EN IK RUK ZIJN HOOFD AF!
JULLIE HEBBEN HEM GEHOORD! HET GAAT TUSSEN HEM EN MIJ!
IK HEB NIKS TEGEN JE, MAAR IK DENK DAT HET DE LAATSTE KEER IS DAT JE IEMAND DIE STERKER IS AANPAKT, MUSKETIER.
JE LICHAAM ZAL ZO OPHOUDEN JE TE GEHOORZAMEN, MAAR JE BLIJFT BIJ BEWUSTZIJN, OPGESLOTEN IN JE EIGEN GE-VANGENIS.
JE VOELT DE KOU OVER JE HEENKOMEN... STRAKS WIL JE NIETS LIEVER DAN STERVEN...
IK KRIJG BIJNA MEDELIJDEN MET JE. JE ZULT ZO DUIZEND DODEN STERVEN...
MAAR JE ZULT NIET EENS KUNNEN SCHREEUWEN WANNEER ZE JE KOMEN VERTELLEN DAT DE KONING DOOD IS DOOR DE HAND VAN MARIE...
"MARIE..."

LAAT HEM LOS.

GOED DAN.
PONK

GOEDEN-AVOND, MEISJE... EINDELIJK ONT-MOETEN WE ELKAAR...
IK HOOP DAT JE ME GOED NIEUWS BRENGT...

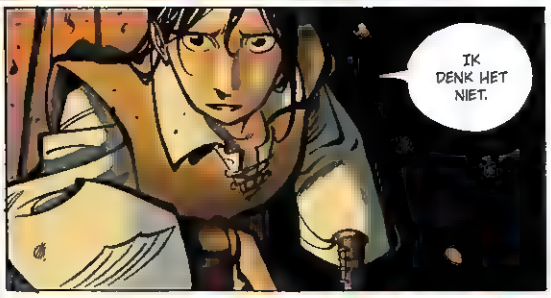
IK DENK HET NIET.

LODEWIJK LEEFT. HET SCHEELDE NIET VEEL, MAAR FRANKRIJK HEEFT NOG EEN KONING.

"HET WAS U BIJNA GELUKT. IK WAS VERBLIND. VERLOREN. IK WIST NIET MEER WIE MIJN VRIENDEN WAREN, MIJN VIJANDEN..."
"MAAR ÉÉN IEMAND GELOOFDE ME TENMINSTE."

"EN KON HET ERGSTE VOORKOMEN.. "

NU BEN IK BOOS..

NGH...
"HIJ IS STERKER DAN JIJ..."
"HIJ IS SNELLER, DODELIJKER... HIJ DOODT ZIJN HELE LEVEN AL..."
"JE HEBT GEEN SCHIJN VAN KANS TEGEN HEM..."

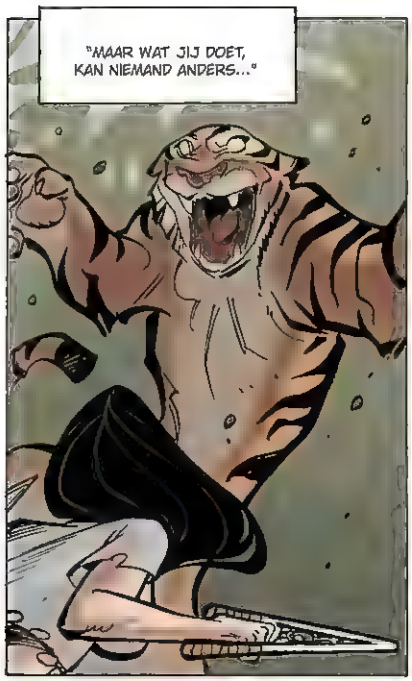
"MAAR WAT JIJ DOET, KAN NIEMAND ANDERS..."

"GEEN ENKELE GEVECHTS-TECHNIEK KAN VERKLAREN WAARTOE JIJ IN STAAT BENT..."

"DE GODEN HOUDEN VAN JE EN ZIJ ZIJN HET DIE JE GIDSEN..."

"DIE JE MENNEN..."

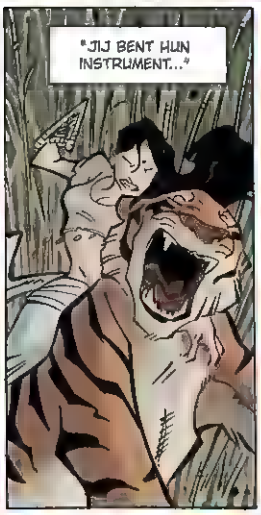
"JIJ BENT HUN INSTRUMENT..."

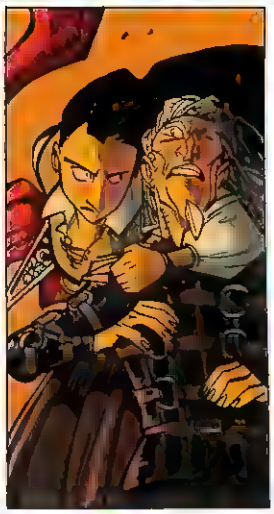

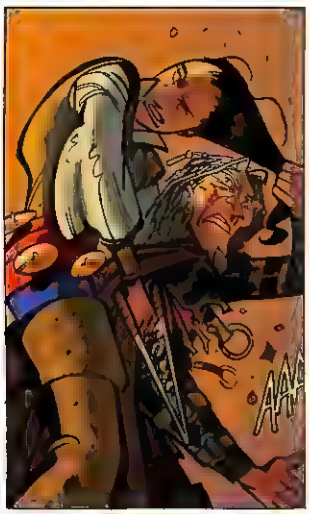
AAA

JE... JE BENT DE... EERSTE DIE ME RAAKT ...
IN EEN LANGE TIJD...

IK ZAL VOORAL DE EERSTE ZIJN DIE JE VERSLAAT

IK KAN JE VERMOORDEN MET MIJN HANDEN VASTGEBONDEN OP MIJN RUG.
CRAC

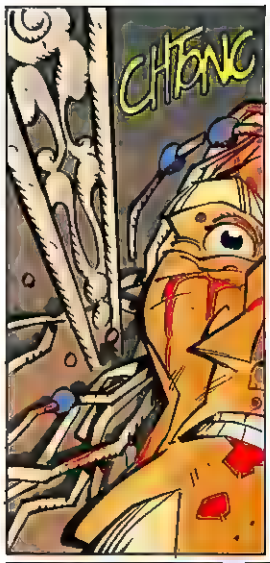
CHTONC

JE DODEN ZOU TE EENVOUDIG ZIJN. DAT LEIDT NERGENS TOE.
MAAR IK DENK DAT JE AL SNEL SPIJT ZULT KRIJGEN DAT JE NIET DOOD BENT.
NGH-HHH ...

HIJ BEWEEGT NIET MEER!
IK LAAT JE OVER AAN DE GOEDE ZORGEN VAN ANNE DE BREUIL. JE ZULT HET NIET LANG UITHOUDEN ONDER DE WOEDE VAN EEN MOEDER. JE ZULT ONS ALLES VERTELLEN WAT WE WILLEN WETEN EN NOG HEEL WAT MEER.

BRENG DE WITTE TIJGER NAAR MENEER LOUVOIS. HOU HEM IN LEVEN, MAAR DOE VERDER NIETS...
MENEER? ZIJ WORDT GEZOCHT VOOR...

DOE WAT ZE ZEGT! GEEN DISCUSSIE!
DE BELLADONNA BLOEIT WEER IN PARIJS!

MAXIME, MIJN ARME MAXIME! WAT HEEFT HIJ MET JE GEDAAN?

IK HEB DIT EERDER GEZIEN... HIJ HEEFT ZIJN CHAKRA'S STUK-GEMAAKT OM ZIJN LICHAAM EN GEEST TE SCHEIDEN... MAXIME ZIT OPGESLOTEN...

WEET JIJ HOE JE HEM MOET GENEZEN?

"LOUVOIS LOOPT NIET OVER VAN VREUGDE BIJ HET IDEE JE TE ZIEN VERTREKKEN, MARIE."

IK GA NIET VOOR ALTIJD WEG. HOOGSTENS EEN PAAR MAANDEN. JULLIE KRIJGEN DE WITTE TIJGER WEL AAN DE PRAAT. HET OPROLLEN VAN ZIJN NETWERK ZAL LOUVOIS LANG GENOEG BEZIGHOUDEN.

JE ZULT GOED VOOR HEM ZORGEN, HÈ?

ALSOF HIJ MIJN EIGEN KIND IS. IK ZAL HEM BADEN, IK ZAL HEM VOEDEN, IK ZAL HEM AANKLEDEN...

EN SAMEN MET MIJN MEESTER ZAL IK HEM HET LEVEN TERUGGEVEN...

EN PASSEN JULLIE GOED OP JEZELF. IK WIL JULLIE ALLEBEI IN LEVEN ZIEN WANNEER WE TERUGKOMEN.

GOO! DE TROSSEN LOS!

HIJS HET GROOTZEIL!

"...ZE ZAL ZICH HOE DAN OOK BIJ ONS AANSLUITEN..."

Einde.

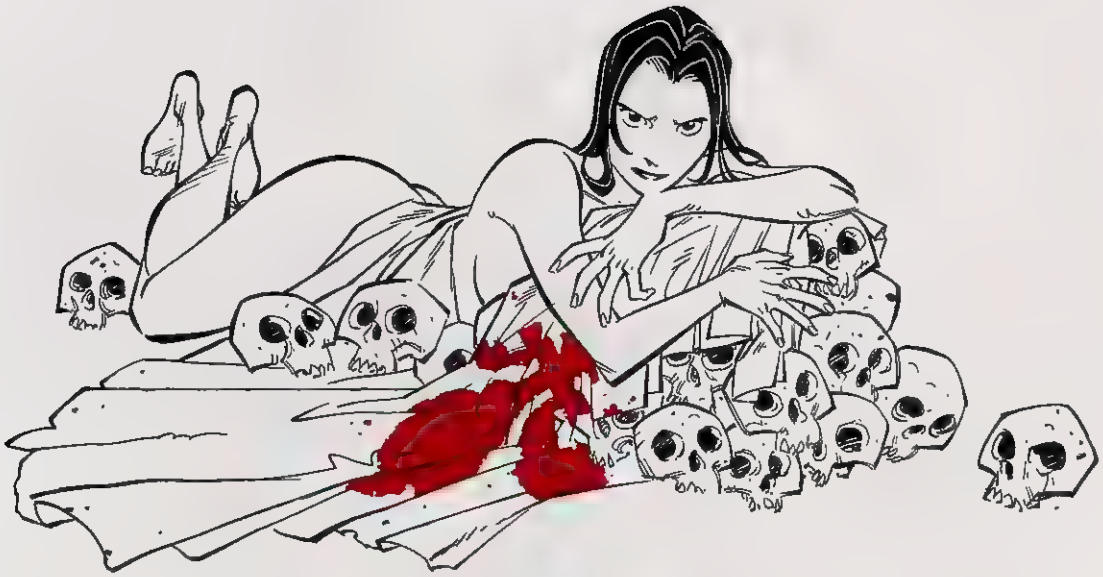

Belladonna

Dossier

Pierre Alary

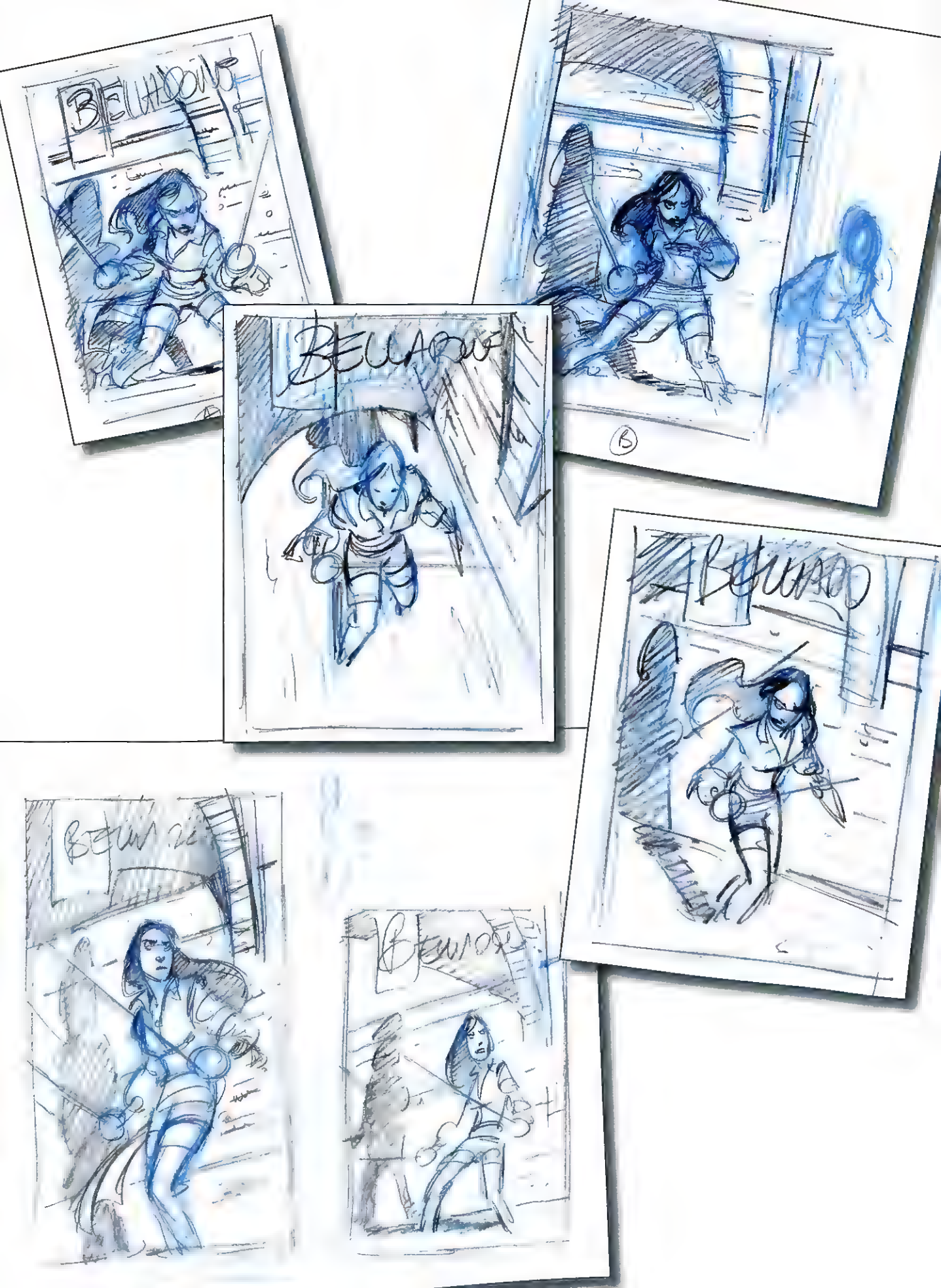

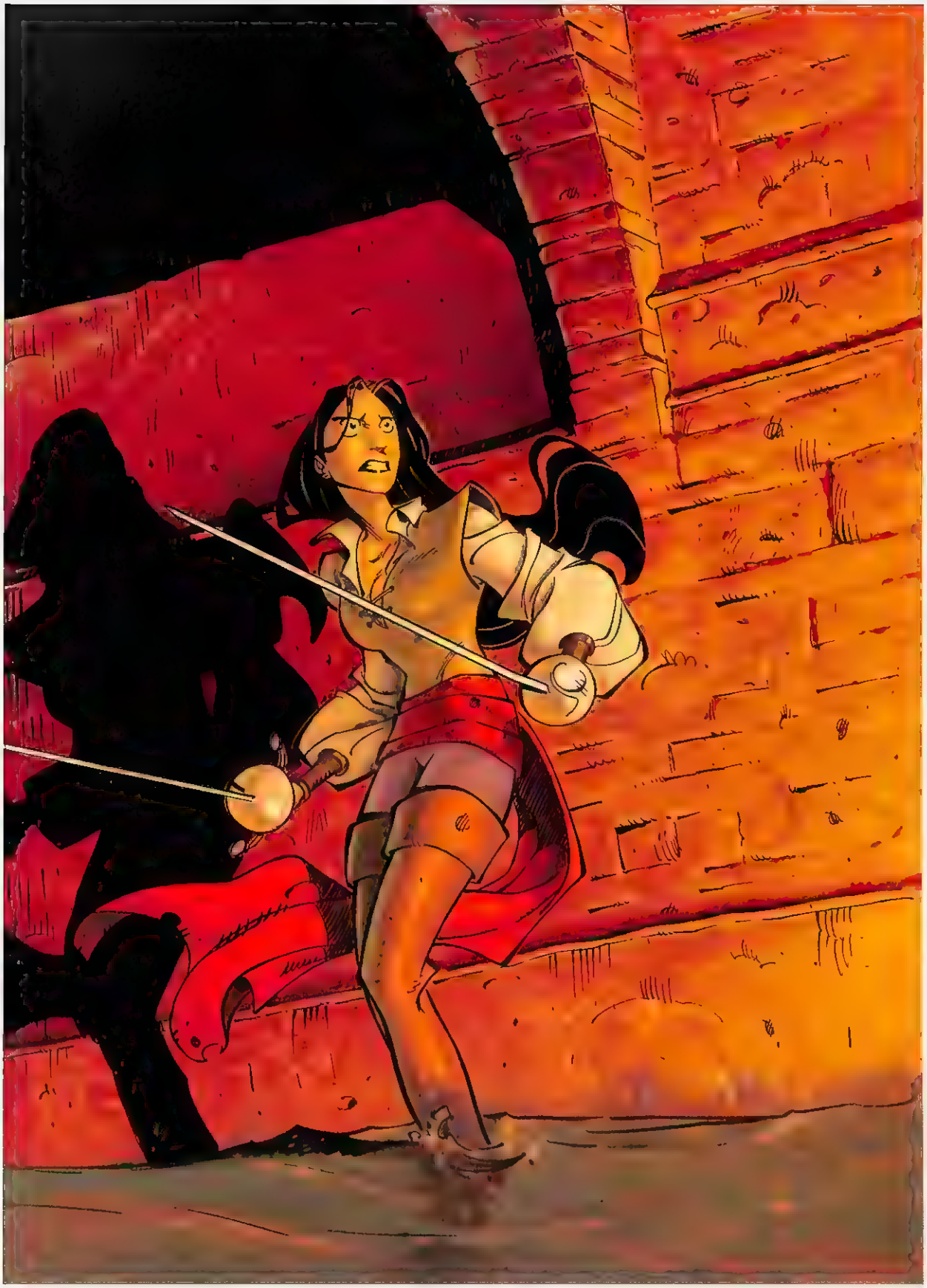

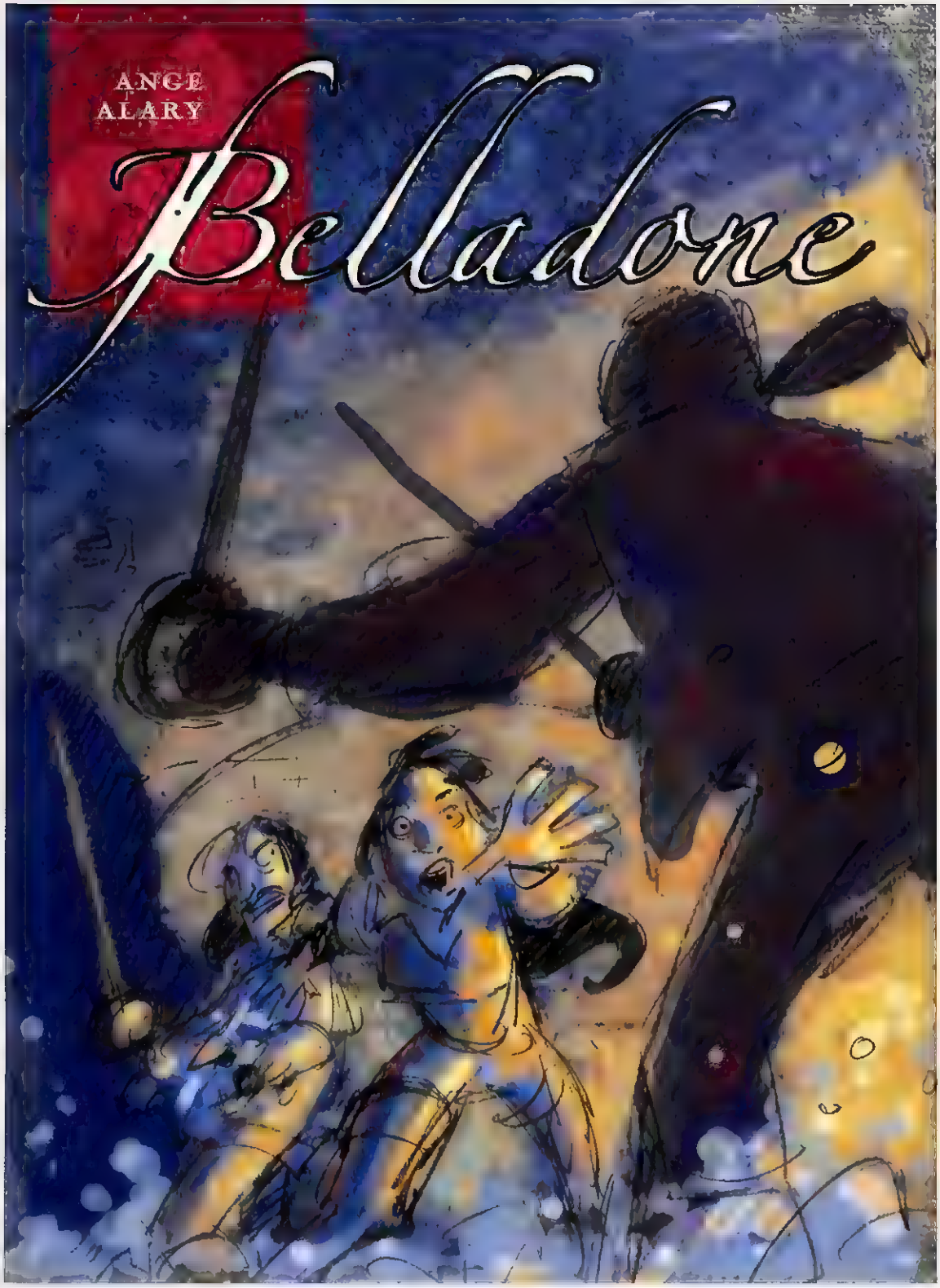
ANGE
ALARY
Belladone

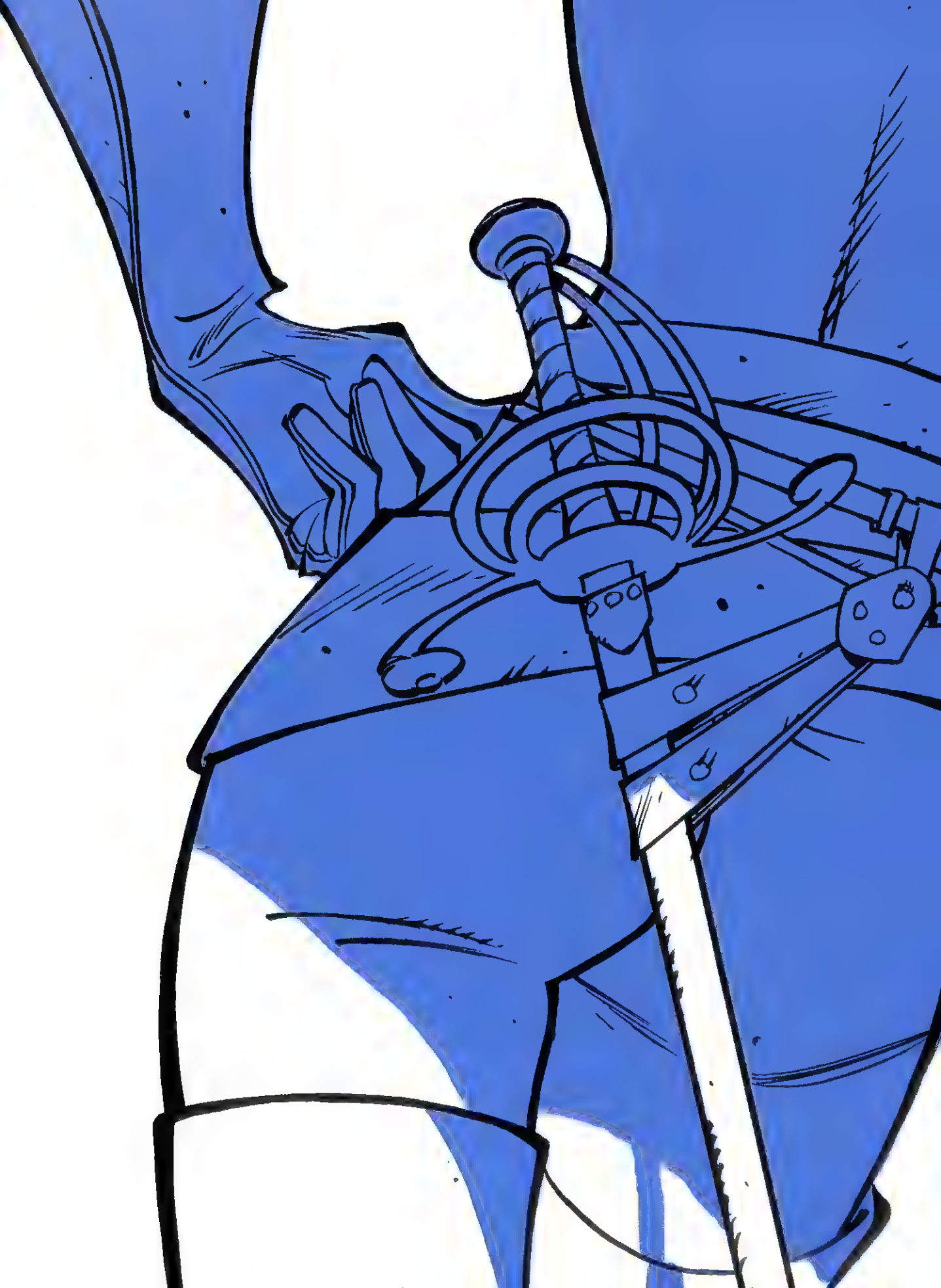

Parijs, 1680

Een aanslag op het leven van koning Lodewijk XIV, de zonnekoning, wordt verijdeld door een engel. Ze werkt voor de geheime dienst van de musketiers. Haar codenaam is Belladonna, even dodelijk als de plant waar ze naar vernoemd is...

9 789460 787539 >

UNLIMITED IMAGINATION
DARK DRAGON BOOKS
WWW.DARKDRAGONBOOKS.COM